



งบประมาณ โดยสังเขป

ประจำปีงบประมาณ พ.ศ. ๒๕๕๙

สำนักงบประมาณ สำนักนายกรัฐมนตรี



ภาพพระราชทาน

คำนำ

งบประมาณโดยสังเขปฉบับนี้มีความมุ่งหมายที่จะแสดงรายละเอียดสาระสำคัญของสรุปรายจ่ายประจำปีงบประมาณ พ.ศ. 2559 ซึ่งเป็นทั้งแผนการใช้จ่ายเงินแผ่นดิน และแผนการบริหารการเงินการคลังของรัฐบาล โดยประมวลข้อมูลสำคัญของเอกสารงบประมาณ ซึ่งมีจำนวนหลายเล่ม และมีรายละเอียดจำนวนมากมารวมไว้ในเล่มเดียว เพื่อให้เห็นภาพรวมของการจัดสรรงบประมาณในมิติต่างๆ ได้อย่างชัดเจน สามารถทำความเข้าใจและสะดวกกว่าการศึกษาค้นคว้าจากเอกสารงบประมาณประจำปีทั้งชุด โดยได้แบ่งเนื้อหาสาระออกเป็น **4 ภาค** ดังนี้

ภาค 1 สาระสำคัญของงบประมาณรายจ่ายประจำปีงบประมาณ พ.ศ. 2559

ภาค 2 ประมาณการรายรับ

ภาค 3 งบประมาณรายจ่าย

ภาค 4 การคลังของรัฐบาล

สำนักงานงบประมาณหวังเป็นอย่างยิ่งว่า เอกสารฉบับนี้จะอำนวยประโยชน์แก่ส่วนราชการ ฝ่ายนิติบัญญัติ วงการศึกษา ประชาชนและผู้ที่เกี่ยวข้องเป็นอย่างดี

สำนักงานงบประมาณ

สารบัญ

หน้า

ภาค 1	สาระสำคัญของงบประมาณรายจ่ายประจำปีงบประมาณ พ.ศ. 2559	1 ถึง 32
	1. ภาพรวมแนวโน้มเศรษฐกิจไทยปี 2559	1
	2. นโยบายงบประมาณ ปี 2559	2
	3. โครงสร้างงบประมาณ	3
	4. ยุทธศาสตร์การจัดสรรงบประมาณรายจ่ายประจำปีงบประมาณ พ.ศ. 2559	6
	5. การจัดสรรงบประมาณตามงบรายจ่าย	31
ภาค 2	ประมาณการรายรับ	33 ถึง 52
	1. รายได้	33
	2. เงินกู้	34
ภาค 3	งบประมาณรายจ่าย	53 ถึง 102
	1. งบประมาณรายจ่ายจำแนกตามลักษณะงานและลักษณะเศรษฐกิจ	53
	2. งบประมาณรายจ่ายจำแนกตามโครงสร้างงบประมาณ	67
	3. งบประมาณรายจ่ายจำแนกตามกระทรวงและหน่วยงาน	71
	4. งบประมาณที่จัดสรรให้แก่องค์กรปกครองส่วนท้องถิ่น	94
	5. การผูกพันงบประมาณข้ามปี	96
ภาค 4	การคลังของรัฐบาล	103 ถึง 119
	1. ฐานะการคลังของรัฐบาล	103
	2. หนี้สาธารณะ	106
	3. ความช่วยเหลือจากต่างประเทศ	117
	4. เงินและทรัพย์สินช่วยราชการ	119

สารบัญญัตินี้

ตาราง	หน้า
ภาค 1 สารสำคัญของงบประมาณรายจ่าย ประจำปีงบประมาณ พ.ศ. 2559	1 ถึง 32
1 - 1 โครงสร้างงบประมาณ ปีงบประมาณ 2558 - 2559	5
1 - 2 งบประมาณรายจ่ายประจำปีงบประมาณ พ.ศ. 2559 จำแนกตามยุทธศาสตร์การจัดสรรงบประมาณ	26
1 - 3 งบประมาณรายจ่ายประจำปีงบประมาณ พ.ศ. 2559 จำแนกตามยุทธศาสตร์การจัดสรรงบประมาณและแผนงาน	27
1 - 4 การจัดสรรงบประมาณตามงบรายจ่าย ปีงบประมาณ 2558 - 2559	31
ภาค 2 ประมวลการรายรับ	33 ถึง 52
2 - 1 เปรียบเทียบประมวลการรายรับ	35
2 - 2 ประมวลการรายได้จำแนกตามหน่วยงานที่จัดเก็บ	37
2 - 3 ประมวลการรายได้จำแนกตามกระทรวง	38
2 - 4 เปรียบเทียบประมวลการรายได้กับรายได้ที่จัดเก็บได้	41
2 - 5 ประมวลการรายได้จำแนกตามประเภท	42
2 - 6 รายรับจริงจำแนกตามประเภท	43
2 - 7 ประมวลการรายได้จำแนกตามภาค	44
2 - 8 รายได้ประเภทภาษีอากรรวม จำแนกตามหน่วยงานที่จัดเก็บ	45
2 - 9 รายได้ที่ไม่ใช่ภาษีอากร จำแนกตามหน่วยงานที่จัดเก็บ	47
2 - 10 เปรียบเทียบประมวลการรายได้จากภาษีอากรกับภาษีอากรที่จัดเก็บได้	48
2 - 11 เปรียบเทียบรายได้ที่จัดเก็บกับผลิตภัณฑ์มวลรวมในประเทศ	49
2 - 12 การกู้เงินเพื่อชดเชยการขาดดุลงบประมาณ	50
2 - 13 เปรียบเทียบเงินกู้จริงภายในประเทศกับรายจ่ายจริงชำระคืนต้นเงินกู้	51
ภาค 3 งบประมาณรายจ่าย	53 ถึง 102
3 - 1 เปรียบเทียบงบประมาณรายจ่ายจำแนกตามลักษณะงาน	56
3 - 2 งบประมาณรายจ่ายการบริหารทั่วไปของรัฐ	58
3 - 3 งบประมาณรายจ่ายการป้องกันประเทศ	58

ตาราง	หน้า	
3 - 4	งบประมาณรายจ่ายการรักษาความสงบภายใน	59
3 - 5	งบประมาณรายจ่ายการเศรษฐกิจ	59
3 - 6	งบประมาณรายจ่ายการสิ่งแวดล้อม	60
3 - 7	งบประมาณรายจ่ายการเคหะและชุมชน	60
3 - 8	งบประมาณรายจ่ายการสาธารณสุข	61
3 - 9	งบประมาณรายจ่ายการศาสนา วัฒนธรรม และนันทนาการ	61
3 - 10	งบประมาณรายจ่ายการศึกษา	62
3 - 11	งบประมาณรายจ่ายการสังคมสงเคราะห์	62
3 - 12	งบประมาณรายจ่ายปีงบประมาณ 2559 จำแนกตามลักษณะงานและงบรายจ่าย	63
3 - 13	งบประมาณรายจ่ายจำแนกตามลักษณะเศรษฐกิจตามระบบ Government Finance Statistics (GFS)	64
3 - 14	งบประมาณรายจ่ายจำแนกตามลักษณะงาน 4 ประเภท	65
3 - 15	งบประมาณรายจ่ายจำแนกตามลักษณะงานและโครงสร้างงบประมาณ	66
3 - 16	งบประมาณรายจ่ายจำแนกตามโครงสร้างงบประมาณ	68
3 - 17	เปรียบเทียบงบประมาณรายจ่ายกับผลิตภัณฑ์มวลรวมในประเทศ	70
3 - 18	เปรียบเทียบงบประมาณรายจ่ายจำแนกตามกระทรวง	72
3 - 19	งบประมาณรายจ่ายจำแนกตามหน่วยงาน	73
3 - 20	งบประมาณรายจ่ายปีงบประมาณ พ.ศ. 2559 จำแนกตามกระทรวงและงบรายจ่าย	89
3 - 21	เปรียบเทียบงบประมาณรายจ่ายกับเงินเดือนและค่าจ้าง	92
3 - 22	การใช้จ่ายเงินงบประมาณ	93
3 - 23	การจัดสรรรายได้ให้แก่องค์กรปกครองส่วนท้องถิ่น ปีงบประมาณ พ.ศ. 2559	95
3 - 24	ภาวะผูกพันงบประมาณข้ามปี สำหรับรายการผูกพันที่จะเริ่มดำเนินการ ในปีงบประมาณ 2559 จำแนกตามกระทรวง	97
3 - 25	ภาวะผูกพันงบประมาณข้ามปีทั้งสิ้น จำแนกตามกระทรวง	99
3 - 26	สรุปภาวะผูกพันงบประมาณข้ามปีทั้งสิ้น จำแนกเป็นภาวะผูกพัน ที่ได้รับอนุมัติแล้วกับภาวะผูกพันที่เสนอขอใหม่	101

ตาราง**หน้า****ภาค 4 การคลังของรัฐบาล****103 ถึง 119**

4 - 1	ฐานะการคลังของรัฐบาล	104
4 - 2	หนี้สาธารณะคงค้าง ณ วันที่ 28 กุมภาพันธ์ 2558	106
4 - 3	หนี้ภายในประเทศคงค้าง ณ วันที่ 28 กุมภาพันธ์ 2558	108
4 - 4	เงินกู้ภายในประเทศโดยตรงของรัฐบาล	111
4 - 5	หนี้ต่างประเทศคงค้าง ณ วันที่ 28 กุมภาพันธ์ 2558	112
4 - 6	เงินกู้ต่างประเทศโดยตรงของรัฐบาล	115
4 - 7	เงินกู้ต่างประเทศของรัฐวิสาหกิจซึ่งรัฐบาลค้ำประกัน	115
4 - 8	แผนการเบิกจ่ายเงินกู้ต่างประเทศ ประจำปีงบประมาณ 2559	116
4 - 9	ความช่วยเหลือจากต่างประเทศ	117
4 - 10	เงินและทรัพย์สินช่วยราชการ	119

สารบัญแผนภูมิ

แผนภูมิ		หน้า
	ภาค 1 สาระสำคัญของงบประมาณรายจ่าย ประจำปีงบประมาณ พ.ศ. 2559	
1 - 1	งบประมาณรายจ่ายประจำปีงบประมาณ พ.ศ. 2559 จำแนกตามยุทธศาสตร์การจัดสรรงบประมาณ	30
1 - 2	สัดส่วนของงบประมาณจำแนกตามงบรายจ่าย ปีงบประมาณ 2550 - 2559	32
	ภาค 2 ประมาณการรายรับ	
2 - 1	ประมาณการรายรับ ปีงบประมาณ 2559	36
2 - 2	ประมาณการรายได้สุทธิ จำแนกตามหน่วยงานที่จัดเก็บ ปีงบประมาณ 2559	40
2 - 3	ประมาณการรายได้ประเภทภาษีอากรรวม จำแนกตามหน่วยงานที่จัดเก็บ ปีงบประมาณ 2559	46
2 - 4	เปรียบเทียบเงินกู้จริงภายในประเทศกับรายจ่ายจริงชำระคืนต้นเงินกู้ ปีงบประมาณ 2542 - 2557	52
	ภาค 3 งบประมาณรายจ่าย	
3 - 1	งบประมาณรายจ่ายปีงบประมาณ 2558 - 2559 จำแนกตามลักษณะงาน	57
3 - 2	สัดส่วนของโครงสร้างงบประมาณรายจ่าย ปีงบประมาณ 2545 - 2559	69
3 - 3	งบประมาณรายจ่ายประจำปีงบประมาณ 2559 จำแนกตามงบรายจ่าย	91
3 - 4	สรุปภาระผูกพันงบประมาณข้ามปีทั้งสิ้น	102

แผนภูมิ

หน้า

ภาค 4 การคลังของรัฐบาล

4 - 1	เงินคงคลัง ปีงบประมาณ 2553 - 2557	105
4 - 2	หนี้สาธารณะคงค้าง ณ วันที่ 28 กุมภาพันธ์ 2558	107
4 - 3	หนี้ภายในประเทศ ณ วันที่ 28 กุมภาพันธ์ 2558	109
4 - 4	หนี้ต่างประเทศ ณ วันที่ 28 กุมภาพันธ์ 2558	113
4 - 5	ความช่วยเหลือจากต่างประเทศ ปีงบประมาณ 2555 - 2557	118

1. ภาพรวมแนวโน้มเศรษฐกิจไทยปี 2559

เศรษฐกิจไทยในปี 2558 มีแนวโน้มขยายตัวร้อยละ 3.5 – 4.5 ปรับตัวดีขึ้นจากการขยายตัวร้อยละ 0.7 ในปี 2557 โดยมีปัจจัยสนับสนุนจาก (1) การใช้จ่ายและการลงทุนภาครัฐที่คาดว่าจะขยายตัวเร่งขึ้นตามมาตรการเร่งรัดการเบิกจ่ายงบประมาณ มาตรการกระตุ้นเศรษฐกิจ และความคืบหน้าในโครงการลงทุนที่สำคัญของภาครัฐ (2) การฟื้นตัวของ การใช้จ่ายและการลงทุนของภาคเอกชนที่ปรับตัวดีขึ้นตามความเชื่อมั่นในระบบเศรษฐกิจ และการลดลงของราคาน้ำมัน (3) แนวโน้มการขยายตัวในเกณฑ์สูงของภาคการท่องเที่ยว หลังจากสถานการณ์ทางการเมืองปรับตัวเข้าสู่ภาวะปกติ และ (4) การผลิตภาคอุตสาหกรรมที่มีแนวโน้มปรับตัวดีขึ้นตามการฟื้นตัวของอุปสงค์ภายในประเทศและการปรับตัวเข้าสู่ภาวะปกติของอุตสาหกรรมรถยนต์ซึ่งจะทำให้การผลิตภาคอุตสาหกรรมสามารถกลับมาขยายตัว และสนับสนุนการขยายตัวทางเศรษฐกิจได้มากขึ้น อย่างไรก็ตาม การชะลอตัวและความผันผวนของสถานการณ์เศรษฐกิจโลกและภาวะความตกต่ำของราคาสินค้าเกษตรในตลาดโลก ยังเป็นปัจจัยเสี่ยงสำคัญที่อาจทำให้ภาคการส่งออกและอุปสงค์ภาคเอกชนฟื้นตัวล่าช้า สำหรับเสถียรภาพทางเศรษฐกิจยังมีแนวโน้มอยู่ในเกณฑ์ดีอย่างต่อเนื่อง โดยคาดว่าอัตราเงินเฟ้อจะอยู่ในช่วงร้อยละ 0.9 – 1.9 และดุลบัญชีเดินสะพัดเกินดุล

ในปี 2559 เศรษฐกิจไทยมีแนวโน้มขยายตัวร้อยละ 3.7 – 4.7 ใกล้เคียงกับการขยายตัวในปี 2558 โดยมีปัจจัยสนับสนุนจากแนวโน้มการปรับตัวดีขึ้นของเศรษฐกิจโลกซึ่งคาดว่าจะทำให้ภาคการส่งออกสามารถกลับมาขยายตัวได้มากขึ้น ในขณะที่ราคาสินค้าส่งออกและราคาสินค้าเกษตรสำคัญมีแนวโน้มที่จะมีเสถียรภาพและเริ่มปรับสูงขึ้น ซึ่งจะเป็ปัจจัยสนับสนุนให้อุปสงค์ภาคเอกชนปรับตัวดีขึ้น รวมทั้งการใช้จ่ายและการลงทุนภาครัฐมีแนวโน้มที่จะขยายตัวในเกณฑ์สูงอย่างต่อเนื่องตามกรอบการขาดดุลงบประมาณที่เพิ่มขึ้น และการดำเนินโครงการลงทุนที่สำคัญของภาครัฐมีความคืบหน้าและชัดเจนมากขึ้นตามลำดับ ทั้งการลงทุนในโครงสร้างพื้นฐานด้านคมนาคมขนส่งและการพัฒนาพื้นที่เขตเศรษฐกิจพิเศษ อย่างไรก็ตาม การขยายตัวของเศรษฐกิจในปี 2559 ยังมีปัจจัยเสี่ยงที่สำคัญประกอบด้วยแนวโน้มการปรับตัวเพิ่มขึ้นของอัตราดอกเบี้ยในตลาดการเงินสหรัฐอเมริกาและตลาดการเงินโลก การปรับตัวของผู้ผลิตน้ำมันในสหรัฐอเมริกาและกลุ่มประเทศโอเปกที่อาจส่งผลให้ราคาน้ำมันปรับตัวสูงขึ้นเร็วกว่าการคาดการณ์ รวมทั้งการใช้นโยบายขยาย

ปริมาณเงินในประเทศสำคัญยังเป็นปัจจัยกดดันด้านค่าเงินและเป็นข้อจำกัดต่อการขยายตัวของภาคการส่งออก สำหรับเสถียรภาพทางเศรษฐกิจในปี 2559 คาดว่าอัตราเงินเฟ้อจะยังคงอยู่ในเกณฑ์ต่ำร้อยละ 1.1 – 2.1 แต่ปรับตัวเพิ่มขึ้นจากปี 2558 ตามแนวโน้มสถานการณ์ราคาน้ำมันในตลาดโลก ในขณะที่ดุลบัญชีเดินสะพัดมีแนวโน้มเกินดุลต่อเนื่อง

2. นโยบายงบประมาณ ปี 2559

การจัดทำงบประมาณรายจ่ายประจำปีงบประมาณ พ.ศ. 2559 รัฐบาลได้ให้ความสำคัญกับการเร่งรัดวางรากฐานการพัฒนาที่ยั่งยืนของประเทศ โดยเร่งผลักดันการพัฒนาคน การสร้างอาชีพและรายได้ที่มั่นคงให้แก่เกษตรกรและผู้มีรายได้น้อย การพัฒนาเศรษฐกิจดิจิทัล การส่งเสริมเขตพัฒนาเศรษฐกิจพิเศษ และการพัฒนาโครงสร้างพื้นฐานในด้านต่างๆ ควบคู่กับการพัฒนาประเทศอย่างสมดุลในทุกด้าน ทั้งด้านความมั่นคง เศรษฐกิจสังคม วัฒนธรรม ทรัพยากรธรรมชาติและสิ่งแวดล้อม รวมทั้งการสร้างภูมิคุ้มกันทางเศรษฐกิจจากภาวะความผันผวนของเศรษฐกิจโลก ด้วยการน้อมนำแนวทางของปรัชญาเศรษฐกิจพอเพียงมาเป็นหลักในการจัดสรรทรัพยากรของประเทศให้เกิดประโยชน์สูงสุดแก่ประชาชน โดยได้กำหนดนโยบายงบประมาณและแนวทางการจัดทำงบประมาณรายจ่ายประจำปีงบประมาณ พ.ศ. 2559 ดังนี้

1. ดำเนินนโยบายงบประมาณขาดดุล ภายใต้กรอบความยั่งยืนทางการคลังและความจำเป็นของการใช้จ่ายภาครัฐ เพื่อขับเคลื่อนเศรษฐกิจให้ขยายตัวอย่างมีเสถียรภาพ
2. ให้ความสำคัญกับการดำเนินภารกิจของกระทรวง/หน่วยงาน ที่มีผลต่อการลดความเหลื่อมล้ำทางสังคม การขยายโอกาสและยกระดับคุณภาพชีวิตที่ดีขึ้นให้กับประชาชน รวมทั้งการเพิ่มขีดความสามารถในการแข่งขันของประเทศ
3. บูรณาการการดำเนินภารกิจต่างๆ ทั้งในระดับกระทรวง หน่วยงาน และระหว่างกระทรวง ให้สอดคล้องเชื่อมโยงกัน รวมทั้งให้ความสำคัญกับการบูรณาการในระดับพื้นที่ระหว่างส่วนราชการ จังหวัดและกลุ่มจังหวัด และองค์กรปกครองส่วนท้องถิ่น เพื่อให้การขับเคลื่อนการแก้ไขปัญหาและความต้องการของประชาชน (Demand Side) ได้รับการตอบสนองจากแผนงาน/โครงการของส่วนราชการ รัฐวิสาหกิจ และหน่วยงานอื่น (Supply Side)
4. จัดลำดับความสำคัญของภารกิจ โดยให้ความสำคัญกับการดำเนินงานที่สอดคล้องกับการจัดทำงบประมาณในลักษณะบูรณาการทั้ง 19 เรื่อง รวมทั้งพิจารณา ทบทวนเพื่อชะลอ ปรับลด หรือยกเลิกการดำเนินงานของหน่วยงานที่มีลำดับความสำคัญลดลง หรือหมดความจำเป็น หรือไม่สอดคล้องกับสถานการณ์

5. เพิ่มประสิทธิภาพการใช้จ่ายงบประมาณของหน่วยงาน ควบคู่กับการพิจารณาการใช้จ่ายงบประมาณให้ครอบคลุมทุกแหล่งเงินทั้งเงินงบประมาณและเงินนอกงบประมาณ รวมทั้งส่งเสริมความร่วมมือในการลงทุนระหว่างภาครัฐและภาคเอกชน

6. ส่งเสริมการสร้างความก้าวหน้าทางการคลังขององค์กรปกครองส่วนท้องถิ่น เพื่อให้มีการเพิ่มประสิทธิภาพการใช้จ่ายงบประมาณและจัดบริการสาธารณะให้แก่ประชาชน รวมทั้งเสริมสร้างความก้าวหน้าและเร่งรัดการเพิ่มประสิทธิภาพการจัดเก็บรายได้ขององค์กรปกครองส่วนท้องถิ่นเองให้สูงขึ้น

ในปีงบประมาณ พ.ศ. 2559 ได้กำหนดวงเงินงบประมาณ จำนวน 2,720,000 ล้านบาท หรือคิดเป็นร้อยละ 20.4 ของผลิตภัณฑ์มวลรวมในประเทศ เพื่อให้ส่วนราชการ รัฐวิสาหกิจ และหน่วยงานอื่นมีงบประมาณรายจ่ายเพียงพอในการขับเคลื่อนนโยบายและยุทธศาสตร์การพัฒนาประเทศ ให้สอดคล้องกับสภาวะการณ์ทางเศรษฐกิจและสังคม ในปัจจุบัน โดยกำหนดรายได้สุทธิจำนวน 2,330,000 ล้านบาท หรือคิดเป็นร้อยละ 17.4 ของผลิตภัณฑ์มวลรวมในประเทศ และกำหนดวงเงินกู้เพื่อชดเชยการขาดดุลงบประมาณ จำนวน 390,000 ล้านบาท คิดเป็นสัดส่วนร้อยละ 2.9 ของผลิตภัณฑ์มวลรวมในประเทศ ซึ่งการขาดดุลงบประมาณจำนวนดังกล่าวยังอยู่ในระดับที่ไม่ส่งผลกระทบต่อวินัยและฐานะการคลังของประเทศในระยะยาว

3. โครงสร้างงบประมาณ

โครงสร้างงบประมาณปี 2559 มีสาระสำคัญสรุปดังนี้

3.1 งบประมาณรายจ่ายประจำปีงบประมาณ พ.ศ. 2559

งบประมาณรายจ่ายประจำปีงบประมาณ พ.ศ. 2559 จำนวน 2,720,000 ล้านบาท เพิ่มขึ้นจากปีงบประมาณ พ.ศ. 2558 จำนวน 145,000 ล้านบาท หรือเพิ่มขึ้นร้อยละ 5.6 โดยวงเงินงบประมาณดังกล่าวคิดเป็นสัดส่วนร้อยละ 20.4 ของผลิตภัณฑ์มวลรวมในประเทศ

3.2 รายจ่ายประจำ

รายจ่ายประจำกำหนดไว้เป็นจำนวน 2,100,836.3 ล้านบาท เพิ่มขึ้นจากปีงบประมาณ พ.ศ. 2558 จำนวน 72,977.5 ล้านบาท หรือเพิ่มขึ้นร้อยละ 3.6 โดยรายจ่ายประจำดังกล่าวคิดเป็นสัดส่วนร้อยละ 77.2 ของวงเงินงบประมาณ เทียบกับร้อยละ 78.7 ของปีงบประมาณ พ.ศ. 2558

3.3 รายจ่ายเพื่อชดใช้เงินคงคลัง

รายจ่ายเพื่อชดใช้เงินคงคลังกำหนดไว้เป็นจำนวน 13,536.1 ล้านบาท ลดลงจากปีงบประมาณ พ.ศ. 2558 จำนวน 28,429.3 ล้านบาท หรือลดลงร้อยละ 67.7 โดยรายจ่ายเพื่อชดใช้เงินคงคลังดังกล่าวคิดเป็นสัดส่วนร้อยละ 0.5 ของวงเงินงบประมาณ เทียบกับร้อยละ 1.6 ของปีงบประมาณ พ.ศ. 2558

3.4 รายจ่ายลงทุน

รายจ่ายลงทุนกำหนดไว้เป็นจำนวน 543,635.9 ล้านบาท เพิ่มขึ้นจากปีงบประมาณ พ.ศ. 2558 จำนวน 94,160.1 ล้านบาท หรือเพิ่มขึ้นร้อยละ 20.9 โดยรายจ่ายลงทุนดังกล่าวคิดเป็นสัดส่วนร้อยละ 20 ของวงเงินงบประมาณ เทียบกับร้อยละ 17.5 ของปีงบประมาณ พ.ศ. 2558

3.5 รายจ่ายชำระคืนต้นเงินกู้

รายจ่ายชำระคืนต้นเงินกู้ได้จัดสรรไว้เป็นจำนวน 61,991.7 ล้านบาท เพิ่มขึ้นจากปีงบประมาณ พ.ศ. 2558 จำนวน 6,291.7 ล้านบาท หรือเพิ่มขึ้นร้อยละ 11.3 โดยรายจ่ายชำระคืนต้นเงินกู้ดังกล่าวคิดเป็นสัดส่วนร้อยละ 2.3 ของวงเงินงบประมาณ เทียบกับร้อยละ 2.2 ของปีงบประมาณ พ.ศ. 2558

โครงสร้างงบประมาณ ปีงบประมาณ พ.ศ. 2558 – 2559 ปรากฏตามตารางที่ 1 - 1

ตารางที่ 1 - 1
โครงสร้างงบประมาณ
ปีงบประมาณ 2558 - 2559

หน่วย : ล้านบาท

โครงสร้างงบประมาณ	ปีงบประมาณ 2558		ปีงบประมาณ 2559	
	จำนวน	เพิ่ม/ลด ร้อยละ	จำนวน	เพิ่ม/ลด ร้อยละ
1. วงเงินงบประมาณรายจ่าย	2,575,000.0	2.0	2,720,000.0	5.6
(สัดส่วนต่อ GDP)	20.4		20.4	
- รายจ่ายประจำ (สัดส่วนต่องบประมาณ)	2,027,858.8	0.5	2,100,836.3	3.6
- รายจ่ายเพื่อชดใช้เงินคงคลัง (สัดส่วนต่องบประมาณ)	78.7		77.2	
- รายจ่ายเพื่อชดใช้เงินคงคลัง (สัดส่วนต่องบประมาณ)	41,965.4	212.6	13,536.1	-67.7
- รายจ่ายลงทุน (สัดส่วนต่องบประมาณ)	1.6		0.5	
- รายจ่ายลงทุน (สัดส่วนต่องบประมาณ)	449,475.8	1.9	543,635.9	20.9
- รายจ่ายชำระคืนต้นเงินกู้ (สัดส่วนต่องบประมาณ)	17.5		20.0	
- รายจ่ายชำระคืนต้นเงินกู้ (สัดส่วนต่องบประมาณ)	55,700.0	5.4	61,991.7	11.3
- รายจ่ายชำระคืนต้นเงินกู้ (สัดส่วนต่องบประมาณ)	2.2		2.3	
2. รายรับ	2,575,000.0	2.0	2,720,000.0	5.6
(สัดส่วนต่อ GDP)	20.4		20.4	
- รายได้	2,325,000.0	2.2	2,330,000.0	0.2
- เงินกู้	250,000.0	-	390,000.0	56.0
3. ผลผลิตภัณฑ์มวลรวมในประเทศ (GDP)	12,627,000.0	4.0	13,359,400.0	5.8

หมายเหตุ 1. ผลผลิตภัณฑ์มวลรวมในประเทศ (GDP) ณ ราคาประจำปี ของปี 2558 ตามแถลงภาวะเศรษฐกิจไทยไตรมาสที่สี่ทั้งปี 2557 และแนวโน้มปี 2558 ของสำนักงานคณะกรรมการพัฒนาการเศรษฐกิจและสังคมแห่งชาติ ณ วันที่ 16 กุมภาพันธ์ 2558

ที่มา

1. สำนักงบประมาณ
2. กระทรวงการคลัง
3. สำนักงานคณะกรรมการพัฒนาการเศรษฐกิจและสังคมแห่งชาติ

4. ยุทธศาสตร์การจัดสรรงบประมาณรายจ่ายประจำปีงบประมาณ พ.ศ. 2559

ยุทธศาสตร์การจัดสรรงบประมาณรายจ่ายประจำปีงบประมาณ พ.ศ. 2559 ได้จัดทำขึ้นให้สอดคล้องกับแผนพัฒนาเศรษฐกิจและสังคมแห่งชาติ ฉบับที่ 11 (พ.ศ. 2555 - 2559) นโยบายความมั่นคงแห่งชาติ (พ.ศ. 2558 - 2564) แผนแม่บทระดับชาติ และนโยบายสำคัญของรัฐบาล เพื่อขับเคลื่อนนโยบายของรัฐบาลควบคู่ไปกับการสร้างเสถียรภาพในทุกมิติ ทั้งด้านการเมือง ความมั่นคง เศรษฐกิจ สังคม และวัฒนธรรม ด้วยการน้อมนำยุทธศาสตร์พระราชทาน “เข้าใจ เข้าถึง พัฒนา” และ “ปรัชญาเศรษฐกิจพอเพียง” ในพระบาทสมเด็จพระเจ้าอยู่หัวมาเป็นหลักในการปฏิบัติ เพื่อให้ประเทศมั่นคง ประชาชนมั่งคั่งอย่างยั่งยืน

ยุทธศาสตร์การจัดสรรงบประมาณรายจ่ายประจำปีงบประมาณ พ.ศ. 2559 ประกอบด้วย 8 ยุทธศาสตร์และรายการค่าดำเนินการภาครัฐ ภายใต้ยุทธศาสตร์และรายการค่าดำเนินการภาครัฐ ประกอบด้วยแผนงานรวม 51 แผนงาน สำคัญของยุทธศาสตร์การจัดสรรงบประมาณและแผนงานตามยุทธศาสตร์โดยสรุป ดังนี้

1. ยุทธศาสตร์เร่งรัดวางรากฐานการพัฒนาที่ยั่งยืนของประเทศ

จัดสรรงบประมาณรายจ่าย เพื่อวางรากฐานการพัฒนาที่ยั่งยืนของประเทศ โดยเร่งรัดและผลักดันให้มีการพัฒนาคนตลอดทุกช่วงชีวิต สร้างอาชีพและรายได้ที่มั่นคงและยั่งยืนแก่เกษตรกรและผู้มีรายได้น้อย ส่งเสริมวิสาหกิจขนาดกลางและขนาดย่อม พัฒนาและเพิ่มรายได้จากการท่องเที่ยวและบริการ พัฒนาเศรษฐกิจดิจิทัล ส่งเสริมเขตพัฒนาเศรษฐกิจพิเศษ พัฒนาระบบบริหารจัดการขนส่งสินค้าและบริการของประเทศ ส่งเสริมการบริหารจัดการน้ำอย่างบูรณาการ เร่งรัดประยุกต์ใช้งานวิจัยและพัฒนาไปสู่การปฏิบัติเพื่อแก้ไขปัญหาสำคัญเร่งด่วนของประเทศอย่างยั่งยืน ขับเคลื่อนการแก้ไขปัญหาจังหวัดชายแดนภาคใต้ ส่งเสริมบทบาทและการใช้โอกาสในการเข้าสู่ประชาคมอาเซียน ตลอดจนป้องกันและแก้ไขปัญหาการทุจริตอย่างเป็นระบบ ทั้งนี้ ได้จัดสรรงบประมาณไว้เป็นจำนวนทั้งสิ้น 247,342.7 ล้านบาท หรือคิดเป็นร้อยละ 9.1 ของวงเงินงบประมาณ โดยจำแนกตามแผนงาน ดังนี้

1.1 แผนงานเร่งรัดและผลักดันการพัฒนาคนตลอดช่วงชีวิต จำนวน 10,187.3 ล้านบาท เพื่อเร่งรัดและผลักดันให้ประชาชนกลุ่มเป้าหมายได้รับการพัฒนาที่เหมาะสมตามช่วงวัย มีคุณภาพชีวิตที่ดี มีศักยภาพเพิ่มขึ้น ส่งเสริมการเลี้ยงดูเด็กแรกเกิด/ปฐมวัยให้เหมาะสมกับพัฒนาการ สนับสนุนเงินอุดหนุนเพื่อเลี้ยงดูเด็กแรกเกิด 135,768 ราย สนับสนุนเงินอุดหนุนอาหารกลางวันและอาหารเสริม (นม) ยกระดับมาตรฐานศูนย์พัฒนาเด็กเล็ก

ทั่วประเทศ ส่งเสริมเด็กวัยเรียน/นักศึกษาให้มีทักษะชีวิต ทักษะวิชาชีพ โดยให้ความสำคัญกับการจัดการอาชีวศึกษาระบบทวิภาคีอย่างมีคุณภาพ สนับสนุนการบริการชุมชนผ่านศูนย์ซ่อมสร้างเพื่อชุมชน และศูนย์อาชีวศึกษา ตลอดจนขยายโอกาสการศึกษาระดับมัธยมศึกษาและทักษะวิชาชีพให้แก่ประชาชน รวมทั้งสนับสนุนการศึกษาต่อระดับปริญญาตรีตามโครงการหนึ่งอำเภอหนึ่งทุน ส่งเสริมการพัฒนาและดูแลผู้สูงอายุ เสริมสร้างเครือข่ายให้มีศักยภาพในการเฝ้าระวัง ป้องกัน ควบคุมโรค และภัยสุขภาพตามกลุ่มวัย ตลอดจนส่งเสริมระบบการออมผ่านกองทุนการออมแห่งชาติ เพื่อเสริมสร้างความมั่นคงในชีวิตหลังวัยทำงาน

1.2 แผนงานสร้างอาชีพและรายได้ที่มั่นคงและยั่งยืนแก่เกษตรกรและผู้มีรายได้น้อย จำนวน 70,519.6 ล้านบาท เพื่อเสริมสร้างความมั่นคงเข้มแข็งแก่เกษตรกร องค์กรเกษตรกร วิสาหกิจชุมชน และผู้มีรายได้น้อย ให้มีรายได้และคุณภาพชีวิตที่ดีขึ้น โดยเพิ่มประสิทธิภาพการบริหารจัดการสินค้าเกษตร รักษาเสถียรภาพด้านราคา และเพิ่มมูลค่าสินค้าเกษตรควบคู่ไปกับการลดต้นทุนปัจจัยการผลิต ปรับโครงสร้างสินค้าเกษตร ดูแลแก้ไขปัญหาหนี้สิน และเพิ่มเงินทุนเพื่อเสริมสภาพคล่องแก่เกษตรกร กำหนดเขตการใช้ที่ดินภาคเกษตรที่มีความเหมาะสม ส่งเสริมการผลิตข้าวตลาดเฉพาะ พัฒนาการผลิตปศุสัตว์ ให้บริการด้านการพัฒนาที่ดิน จัดระบบฐานข้อมูลทรัพยากรดินให้ทันสมัย อนุรักษ์ ปันฟูและพัฒนาพื้นที่โครงการหลวง เพิ่มผลผลิตและใช้ประโยชน์ทรัพยากรที่ดินและน้ำอย่างยั่งยืน ตลอดจนถ่ายทอดองค์ความรู้ทางการเกษตรสู่ชุมชน พัฒนาทักษะด้านการผลิตพืช พันธุ์พืช และปัจจัยการผลิต

1.3 แผนงานส่งเสริมวิสาหกิจขนาดกลางและขนาดย่อม จำนวน 3,541.3 ล้านบาท เพื่อส่งเสริมและพัฒนาผู้ประกอบการวิสาหกิจขนาดกลางและขนาดย่อมรวมกลุ่มเป็นเครือข่ายวิสาหกิจผ่านกองทุนส่งเสริมวิสาหกิจขนาดกลางและขนาดย่อม พัฒนาการความรู้ด้านการผลิต การบริหารจัดการและการตลาดให้แก่ผู้ประกอบการและวิสาหกิจชุมชน สนับสนุนสินเชื่อแก่ผู้ประกอบการวิสาหกิจขนาดกลางและขนาดย่อมรายใหม่และผู้ประกอบการที่ได้รับผลกระทบจากอุทกภัยปี 2554 พัฒนาศักยภาพของอุตสาหกรรมอาหารเกษตรแปรรูปในห่วงโซ่อุปทานและอุตสาหกรรมแฟชั่นไทยเป็นที่ยอมรับ และเชื่อมโยงกับอุตสาหกรรมขนาดใหญ่ที่ใช้เทคโนโลยีขั้นสูง ตลอดจนเพิ่มผลิตภาพแรงงานให้มีศักยภาพ พัฒนาความสามารถการใช้เทคโนโลยีสารสนเทศและการสื่อสารเพื่อขยายโอกาสทางการค้าให้สามารถแข่งขันได้อย่างมีประสิทธิภาพทั้งในประเทศและต่างประเทศ

1.4 แผนงานพัฒนาและเพิ่มรายได้จากการท่องเที่ยวและบริการ จำนวน 15,667.4 ล้านบาท เพื่อพัฒนาและเพิ่มรายได้จากการท่องเที่ยวและบริการ โดยส่งเสริม

การตลาดเชิงรุกและเสริมสร้างภาพลักษณ์อย่างต่อเนื่อง ยกระดับและขยายฐานตลาดนักท่องเที่ยวที่มีคุณภาพ สนับสนุนให้ประเทศไทยเป็นเจ้าภาพจัดประชุมระดับนานาชาติ ส่งเสริมการท่องเที่ยววิถีไทยที่เน้นวิถีชีวิต วัฒนธรรม ประเพณี และชุมชนความเป็นไทย สร้างความยั่งยืนให้แหล่งท่องเที่ยวไทยด้วยการฟื้นฟูและบูรณะแหล่งท่องเที่ยวเดิมและพัฒนาแหล่งท่องเที่ยวใหม่ โดยให้ความสำคัญกับการพัฒนาแหล่งท่องเที่ยวในเขตพัฒนาการท่องเที่ยว 5 เขต 12 เมืองต้องห้ามพลาต ปรับปรุงสิ่งอำนวยความสะดวกและพัฒนาโครงข่ายทางหลวงชนบทเพื่อการท่องเที่ยวให้สอดคล้องกับพื้นที่และเป็นมิตรกับสิ่งแวดล้อม พัฒนาการอำนวยความสะดวกในการเดินทางเข้าประเทศให้รวดเร็ว สร้างความเชื่อมั่นแก่นักท่องเที่ยวและเพิ่มประสิทธิภาพการรักษาความปลอดภัยให้นักท่องเที่ยว พัฒนาระดับสินค้า บริการ ปัจจัยสนับสนุน และธุรกิจที่เกี่ยวข้องกับการท่องเที่ยวให้มีคุณภาพ ตลอดจนพัฒนาบุคลากรและผู้ประกอบการในอุตสาหกรรมท่องเที่ยวให้มีศักยภาพ เพื่อขยายโอกาสทางการตลาดและการลงทุนทั้งในระดับประเทศและภูมิภาค อันนำไปสู่การเติบโตอย่างสมดุลและยั่งยืน

1.5 แผนงานพัฒนาเศรษฐกิจดิจิทัล จำนวน 4,941.7 ล้านบาท เพื่อพัฒนาโครงสร้างพื้นฐานด้านเทคโนโลยีดิจิทัลให้ทันสมัย มีความครอบคลุมอย่างทั่วถึง เท่าเทียม และมีราคาที่เหมาะสม โดยปรับปรุงกฎหมาย ระเบียบ มาตรการ และมาตรฐานที่เอื้อต่อการใช้ประโยชน์ด้านเศรษฐกิจดิจิทัล สร้างความมั่นคงปลอดภัยและเพิ่มมูลค่าการทำธุรกรรมทางอิเล็กทรอนิกส์ให้เติบโตอย่างต่อเนื่อง มีฐานข้อมูลสถิติที่จำเป็นและมีความสำคัญ เพื่อสนับสนุนการตัดสินใจอย่างมีประสิทธิภาพ บูรณาการการให้บริการเชื่อมโยงระหว่างหน่วยงานภาครัฐ พัฒนาเพิ่มทักษะ ความรู้ ความสามารถบุคลากรภาครัฐ ในการประยุกต์ใช้เทคโนโลยีดิจิทัล เสริมสร้างศักยภาพการแข่งขันผู้ประกอบการขนาดกลาง และขนาดย่อม ตลอดจนส่งเสริมให้ประชาชนได้รับโอกาสเรียนรู้ตลอดชีวิต มีความสามารถใช้ประโยชน์จากเศรษฐกิจดิจิทัลเพื่อขยายไปสู่สังคมดิจิทัลในที่สุด

1.6 แผนงานส่งเสริมเขตพัฒนาเศรษฐกิจพิเศษ จำนวน 6,192 ล้านบาท เพื่อจัดระบบด้านความมั่นคง ด้านเศรษฐกิจ และด้านทรัพยากรธรรมชาติในพื้นที่ชายแดนที่มีศักยภาพในพื้นที่เป้าหมาย ระยะแรก ได้แก่ จังหวัดตาก จังหวัดมุกดาหาร จังหวัดสระแก้ว จังหวัดตราด จังหวัดสงขลา จังหวัดหนองคาย ระยะต่อไป ได้แก่ จังหวัดเชียงราย จังหวัดนครพนม จังหวัดกาญจนบุรี จังหวัดนราธิวาส จังหวัดบึงกาฬ เตรียมความพร้อมและก่อสร้างด้านศุลกากร เพิ่มศักยภาพด้านสินค้าเกษตรทั้งประมง ปศุสัตว์ และด้านตรวจพืชเตรียมความพร้อมการก่อสร้างทางหลวงและสะพานสนับสนุนเขตเศรษฐกิจพิเศษ

พัฒนาทางหลวงชนบท ก่อสร้างท่าเรือน้ำลึก พัฒนาท่าอากาศยาน เตรียมความพร้อม ศูนย์เปลี่ยนถ่ายรูปแบบการขนส่งสินค้าและศูนย์การขนส่งชายแดน เพิ่มประสิทธิภาพ ด้านตรวจสัตว์ป่า จัดระบบดูแลทรัพยากรธรรมชาติในพื้นที่เพื่อรองรับการพัฒนาเป็น เขตเศรษฐกิจพิเศษ จัดตั้งศูนย์บริการแบบเบ็ดเสร็จ (One Stop Service) ด้านแรงงาน ต่างด้าว ฝึกอบรมทักษะฝีมือแรงงาน บริหารจัดการผลิตผลการเกษตร พัฒนาบุคลากร สหกรณ์ในการค้าขายตามแนวชายแดน ตลอดจนศึกษาความเป็นไปได้และความเหมาะสม ในการจัดตั้งนิคมอุตสาหกรรมในเขตเศรษฐกิจพิเศษ

1.7 แผนงานพัฒนาระบบบริหารจัดการขนส่งสินค้าและบริการของประเทศ จำนวน 12,997.9 ล้านบาท เพื่อพัฒนาระบบเชื่อมโยงข้อมูลทางอิเล็กทรอนิกส์ เตรียมความพร้อมและก่อสร้างทางหลวงสนับสนุนการขนส่งแบบต่อเนื่องและทางหลวงพิเศษ ระหว่างเมือง ก่อสร้างทางหลวงชนบทเชื่อมต่อระบบขนส่งอื่น พัฒนาโครงสร้างพื้นฐานทางน้ำ เพื่อสนับสนุนระบบโลจิสติกส์ เตรียมความพร้อมและก่อสร้างรถไฟทางคู่ที่ทันสมัยและ ครอบคลุมทุกพื้นที่ พัฒนาผู้ให้บริการโลจิสติกส์และผู้ประกอบการค้าระหว่างประเทศ ฝึกอบรมฝีมือแรงงานรองรับระบบการขนส่งด้านโลจิสติกส์และก่อสร้าง ตลอดจนจัดทำ แผนพัฒนาระบบโลจิสติกส์การขนส่งเพื่อเพิ่มขีดความสามารถในการแข่งขันของประเทศ

1.8 แผนงานบริหารจัดการทรัพยากรน้ำ จำนวน 81,293.1 ล้านบาท เพื่อให้มี การบริหารจัดการน้ำอย่างเป็นระบบ โดยฟื้นฟูพื้นที่ป่าต้นน้ำและป้องกันการพังทลายของดิน แก้ปัญหาการขาดแคลนน้ำอุปโภคบริโภค ฟื้นฟู ปรับปรุง และพัฒนาแหล่งน้ำธรรมชาติ จัดหาแหล่งน้ำบาดาล ขยายเขตการให้บริการระบบประปา แก้ปัญหาการขาดแคลนน้ำเพื่อ การผลิต ก่อสร้างแหล่งกักเก็บเพื่อเพิ่มปริมาณน้ำต้นทุน ขยายพื้นที่ชลประทาน และ แหล่งน้ำในไร่นานอกเขตพื้นที่ชลประทาน พัฒนาแหล่งน้ำชุมชน แหล่งน้ำในเขตปฏิรูปที่ดิน และการปฏิบัติการฝนหลวง ป้องกันและบรรเทาอุทกภัย เพิ่มประสิทธิภาพระบบการเตือนภัย ด้านน้ำ ก่อสร้างระบบป้องกันอุทกภัยเมืองสำคัญทางเศรษฐกิจ รวมทั้งส่งเสริมให้มีระบบ บำบัดน้ำเสียรวมของชุมชนก่อนระบายลงสู่แหล่งน้ำสาธารณะ ตลอดจนเพิ่มศักยภาพกลไก การบริหารจัดการทรัพยากรน้ำโดยการมีส่วนร่วมของทุกภาคส่วน

1.9 แผนงานเร่งรัดการประยุกต์ใช้งานวิจัยและพัฒนาไปสู่การปฏิบัติ จำนวน 1,626.8 ล้านบาท เพื่อสนับสนุนผลงานวิจัยและนวัตกรรมให้สามารถนำไปใช้ประโยชน์ ในการแก้ไขปัญหาสำคัญเร่งด่วนของประเทศ เพิ่มประสิทธิภาพและยกระดับความสามารถ ในการเพิ่มผลิตภาพของภาคส่วนต่างๆ วิจัยและพัฒนาด้านเครื่องมือ อุปกรณ์ เทคโนโลยี และนวัตกรรมที่นำไปใช้ประโยชน์ในราชการหรือในเชิงพาณิชย์ เพื่อทดแทนการนำเข้า จากต่างประเทศ

1.10 แผนงานแก้ไขปัญหาและพัฒนาจังหวัดชายแดนภาคใต้ จำนวน 30,886.6 ล้านบาท เพื่อให้มีการบริหารจังหวัดชายแดนภาคใต้อย่างเป็นระบบและมีเอกภาพ สนับสนุนการบูรณาการแก้ไขปัญหาคความไม่สงบในพื้นที่จังหวัดชายแดนภาคใต้โดยยึดมั่นในแนวทางสันติวิธี สร้างความมั่นคงปลอดภัยในชีวิตและทรัพย์สิน อำนวยความยุติธรรมช่วยเหลือและเยียวยาผู้ที่ได้รับผลกระทบจากเหตุการณ์ความไม่สงบอย่างทั่วถึง พัฒนาเศรษฐกิจตามศักยภาพของพื้นที่ โดยพัฒนาทักษะในการประกอบอาชีพและส่งเสริมการลงทุน เพื่อเพิ่มมูลค่าผลผลิตทางการเกษตร เพิ่มประสิทธิภาพการให้บริการด้านแรงงาน พัฒนาโครงสร้างพื้นฐานควบคู่กับการพัฒนาด้านสังคม เพื่อยกระดับรายได้และคุณภาพชีวิต โดยมุ่งเน้นการให้บริการสาธารณสุขและส่งเสริมการศึกษาอย่างต่อเนื่อง ตลอดจนส่งเสริมกิจกรรมทางศิลปะ ภาษา วัฒนธรรม ศาสนา กีฬา และประวัติศาสตร์ท้องถิ่นที่สอดคล้องกับอัตลักษณ์ทางสังคม วัฒนธรรมและขนบธรรมเนียมประเพณีท้องถิ่นของประชาชนในจังหวัดชายแดนภาคใต้

1.11 แผนงานส่งเสริมบทบาทและการใช้โอกาสในการเข้าสู่ประชาคมอาเซียน จำนวน 6,766.9 ล้านบาท เพื่อให้ประเทศไทยสามารถดำเนินการตามพันธกิจและพันธกรณีในการเข้าสู่ประชาคมอาเซียน ในด้านการเมืองและความมั่นคง ส่งเสริมความร่วมมือด้านความมั่นคง เพิ่มประสิทธิภาพงานอาชญากรรมข้ามชาติและการเฝ้าระวังความสงบเรียบร้อยในพื้นที่ชายแดน ในด้านเศรษฐกิจ เสริมสร้างศักยภาพและเตรียมความพร้อมผู้ประกอบการภาคการเกษตร ภาคอุตสาหกรรม เสริมสร้างศักยภาพการค้าการลงทุน พัฒนาโครงสร้างพื้นฐานด้านต่างๆ ส่งเสริมความร่วมมือด้านวิทยาศาสตร์ เทคโนโลยี และนวัตกรรม ในด้านสังคมและวัฒนธรรม พัฒนาฝีมือแรงงาน บริหารจัดการข้อมูลด้านแรงงาน เพิ่มประสิทธิภาพโรงพยาบาลให้สามารถรองรับการเป็นเมืองศูนย์กลางบริการสุขภาพในอาเซียน พัฒนาห้องปฏิบัติการด้านการแพทย์และสาธารณสุขด้านการเตือนภัยสุขภาพและเฝ้าระวังโรค บริหารจัดการทรัพยากรธรรมชาติและสิ่งแวดล้อม ผลิตสื่อสารคดีประชาสัมพันธ์เกี่ยวกับประชาคมอาเซียน พัฒนาความร่วมมือทางศิลปวัฒนธรรม รวมทั้งพัฒนาศักยภาพบุคลากร สร้างความตระหนักรู้ เสริมสร้างความเข้าใจให้กลุ่มเป้าหมายสามารถปรับตัวให้ทันกับการเปลี่ยนแปลงอย่างเหมาะสม ส่งเสริมธรรมาภิบาลในภาครัฐ จัดทำกฎหมายไทยฉบับภาษาอังกฤษ พัฒนาระบบกฎหมายและกระบวนการยุติธรรมให้เชื่อมโยงระหว่างกันในประชาคมอาเซียน

1.12 แผนงานป้องกันปราบปรามการทุจริตและประพฤติมิชอบในภาครัฐ จำนวน 2,722 ล้านบาท เพื่อลดปัญหาการทุจริตในสังคมไทย โดยปลูกจิตสำนึก และสร้างค่านิยมให้ทุกภาคส่วนตระหนักรู้ในเรื่องความซื่อสัตย์สุจริต คุณธรรม จริยธรรม

วัฒนธรรมสุจริต อันจะส่งผลต่อค่าคะแนนดัชนีภาพลักษณ์ของประเทศให้มีระดับที่ดีขึ้น ใช้หลักธรรมาภิบาลในการบริหารองค์กรให้เจ้าหน้าที่ของรัฐยึดถือปฏิบัติตามประมวลจริยธรรม พัฒนาระบบและกลไกการป้องกันและปราบปรามการทุจริตและประพฤติมิชอบ ปรับปรุงกฎหมายและบังคับใช้กฎหมายในกระบวนการตรวจสอบอย่างเข้มงวดและเป็นธรรม รวมทั้งเปิดโอกาสให้ทุกภาคส่วนมีส่วนร่วมในการต่อต้านการทุจริต

2. ยุทธศาสตร์ความมั่นคงแห่งรัฐ

จัดสรรงบประมาณรายจ่าย เพื่อรักษาความมั่นคงแห่งรัฐ เติบโตทุนและพิทักษ์รักษาสถาบันพระมหากษัตริย์ สร้างความปรองดองสมานฉันท์ และรักษาความสงบเรียบร้อยภายในประเทศ โดยเสริมสร้างและพัฒนาระบบป้องกันประเทศให้มีความพร้อมและมีศักยภาพ เสริมสร้างเครือข่ายความร่วมมือระหว่างประเทศและประชาคมโลกในการอำนวยความสะดวก เตรียมความพร้อมในการป้องกันและแก้ไขปัญหาอาชญากรรมข้ามชาติ การก่อการร้าย และภัยคุกคามทุกรูปแบบ ส่งเสริมการบังคับใช้กฎหมายที่เกี่ยวข้องอย่างมีประสิทธิภาพ รวมทั้งเสริมสร้างประสิทธิภาพด้านข่าวกรองทั้งในและต่างประเทศ ทั้งนี้ ได้จัดสรรงบประมาณไว้เป็นจำนวนทั้งสิ้น 240,418.3 ล้านบาท หรือคิดเป็นร้อยละ 8.8 ของวงเงินงบประมาณ โดยจำแนกตามแผนงาน ดังนี้

2.1 แผนงานเทิดทูน พิทักษ์ และรักษาสถาบันพระมหากษัตริย์ จำนวน 18,919.3 ล้านบาท เพื่อเทิดทูน พิทักษ์ และรักษาสถาบันพระมหากษัตริย์ให้มีผู้ใดล่วงละเมิด น้อมนำพระราชดำริไปปฏิบัติให้เป็นรูปธรรม ส่งเสริมและเผยแพร่โครงการอันเนื่องมาจากพระราชดำริ เพื่อให้ประชาชนตระหนักในพระมหากรุณาธิคุณและจงรักภักดีต่อสถาบันพระมหากษัตริย์ ให้สังคมไทยเป็นสังคมแห่งการรัฐรักสามัคคี และดำเนินชีวิตตามหลักปรัชญาเศรษฐกิจพอเพียง ในพระบาทสมเด็จพระเจ้าอยู่หัว

2.2 แผนงานสร้างความปรองดองสมานฉันท์ จำนวน 183.4 ล้านบาท เพื่อเสริมสร้างความปรองดองสมานฉันท์ ลดความขัดแย้งของคนในชาติ โดยสร้างความรัก ความสามัคคี และเป็นอันหนึ่งอันเดียวกัน สร้างความรู้ความเข้าใจที่ถูกต้องให้แก่ประชาชนในสังคม ปลุกฝังทัศนคติความเป็นไทย สร้างจิตสำนึกในความรักชาติ ตลอดจนรักษาวินัยวัฒนธรรมขนบธรรมเนียมประเพณีอันดีงามของไทย และวิถีชีวิตตามระบอบประชาธิปไตยอันมีพระมหากษัตริย์ทรงเป็นประมุข โดยคำนึงถึงผลประโยชน์ของชาติเป็นหลัก

2.3 แผนงานเสริมสร้างระบบป้องกันประเทศ จำนวน 203,185.3 ล้านบาท เพื่อเสริมสร้างและพัฒนาระบบป้องกันประเทศให้มีความพร้อมและศักยภาพในการพิทักษ์รักษาเอกราช อธิปไตย ความมั่นคง และผลประโยชน์ของชาติ พัฒนาความร่วมมือทางทหาร

กับประเทศเพื่อนบ้าน ประเทศสมาชิกอาเซียน มิตรประเทศ และองค์การระหว่างประเทศ ส่งเสริมบทบาทในการรักษาสันติภาพภายใต้กรอบสหประชาชาติ พัฒนาประเทศและช่วยเหลือประชาชน รวมทั้งสนับสนุนสิทธิและหน้าที่ และปรับปรุงสวัสดิการของกำลังพลทุกระดับ ให้มีมาตรฐานการดำรงชีวิตที่ดีขึ้น

2.4 แผนงานรักษาความสงบเรียบร้อยภายในประเทศ จำนวน 18,130.4 ล้านบาท เพื่อรักษาผลประโยชน์และรักษาไว้ซึ่งความสงบเรียบร้อยภายในประเทศ ประชาชนมีความมั่นคงปลอดภัยในชีวิตและทรัพย์สิน เสริมสร้างเครือข่ายความร่วมมือระหว่างประเทศ และประชาคมโลกในการอำนวยความสะดวกและเตรียมความพร้อมในการป้องกันและแก้ไขปัญหาอาชญากรรมข้ามชาติ การก่อการร้าย และภัยคุกคามทุกรูปแบบ รักษาผลประโยชน์ของชาติทั้งทางบกและทางทะเล มีระบบการกำหนดสถานะและสิทธิของบุคคลที่ไม่มีสถานภาพ เสริมสร้างประสิทธิภาพงานด้านข่าวกรองทั้งในและต่างประเทศ บังคับใช้กฎหมายการป้องกันและปราบปรามการฟอกเงินและกฎหมายที่เกี่ยวข้องอย่างมีประสิทธิภาพ

3. ยุทธศาสตร์การสร้างเสริมความเจริญเติบโตทางเศรษฐกิจอย่างยั่งยืนและเป็นธรรม

จัดสรรงบประมาณรายจ่าย เพื่อเสริมสร้างความยั่งยืนทางเศรษฐกิจและเสถียรภาพทางการคลังในระยะยาว ส่งเสริมประสิทธิภาพการผลิต สร้างมูลค่าภาคการเกษตร และเสริมสร้างความเข้มแข็งให้แก่เกษตรกรอย่างเป็นระบบ ส่งเสริมสินค้าด้านการเกษตร และอุตสาหกรรมอาหาร ยกกระดับความสามารถในการแข่งขันของภาคอุตสาหกรรม เพิ่มประสิทธิภาพภาคการตลาด การค้า และการลงทุน รวมทั้งพัฒนาเศรษฐกิจระดับฐานราก ควบคู่ไปกับพัฒนาโครงสร้างพื้นฐานและระบบโลจิสติกส์ ตลอดจนเพิ่มประสิทธิภาพการใช้พลังงาน ทั้งนี้ ได้จัดสรรงบประมาณไว้เป็นจำนวนทั้งสิ้น 222,375.9 ล้านบาท หรือคิดเป็นร้อยละ 8.2 ของวงเงินงบประมาณ โดยจำแนกตามแผนงาน ดังนี้

3.1 แผนงานบริหารจัดการเศรษฐกิจมหภาคให้เกิดความยั่งยืน จำนวน 24,035.7 ล้านบาท เพื่อเสริมสร้างความยั่งยืนทางเศรษฐกิจ เพิ่มประสิทธิภาพการบริหารการเงิน เสริมสร้างเสถียรภาพทางการคลังและระบบเศรษฐกิจในระยะยาวให้มีการขยายตัวอย่างสมดุล โดยเสริมสร้างประสิทธิภาพการจัดเก็บรายได้ให้เป็นไปตามเป้าหมายอย่างเป็นธรรม การบริหารที่โปร่งใสให้เกิดประโยชน์สูงสุด การร่วมทุนระหว่างรัฐและเอกชน การพัฒนา รัฐวิสาหกิจ รวมทั้งพัฒนาการจัดสรรงบประมาณให้มีประสิทธิภาพ และบริหารจัดการหนี้สาธารณะให้เกิดความคล่องตัว

3.2 แผนงานส่งเสริมประสิทธิภาพการผลิต การสร้างมูลค่าภาคการเกษตร และการเสริมสร้างความเข้มแข็งให้แก่เกษตรกรอย่างเป็นระบบ จำนวน 23,952.4 ล้านบาท

เพื่อเสริมสร้างฐานการผลิตภาคเกษตรให้เข้มแข็งและเชื่อมโยงไปสู่ภาคการผลิตอื่น โดยเพิ่มประสิทธิภาพการบริหารจัดการด้านการเกษตร รักษาระดับราคาและเพิ่มมูลค่าผลผลิตทางการเกษตร พัฒนาพื้นที่โครงการหลวง พัฒนาด้านที่ดิน การประมง และปศุสัตว์ จัดเก็บรักษาผลผลิตทางการเกษตรให้ได้มาตรฐาน พัฒนาขีดความสามารถของศูนย์กลางการผลิตเมล็ดพันธุ์พืช พัฒนาพันธุ์ข้าวคุณภาพดี สนับสนุนการใช้เครื่องจักรกลทางการเกษตร ให้บริการวิชาการด้านการเกษตร จัดที่ดินทำกินและส่งเสริมพัฒนาอาชีพเกษตรกร พัฒนาฐานข้อมูลสารสนเทศด้านการเกษตร พัฒนาเกษตรพื้นที่สูง ส่งเสริมการเรียนรู้ภูมิปัญญาและนวัตกรรมเกษตรตามแนวทางเศรษฐกิจพอเพียง พัฒนาผลิตภัณฑ์หม่อนไหม ตลอดจนให้การสงเคราะห์การทำสวนยาง และสนับสนุนสินเชื่อแก่ผู้ประกอบการที่ใช้วัตถุดิบเกี่ยวกับยางพารา

3.3 แผนงานส่งเสริมสินค้าด้านการเกษตรและอุตสาหกรรมอาหาร จำนวน 4,448.4 ล้านบาท เพื่อส่งเสริมสินค้าด้านการเกษตรและอุตสาหกรรมอาหารให้มีคุณภาพมาตรฐานสามารถแข่งขันในตลาดโลก มีความปลอดภัย และมีกระบวนการผลิตที่เป็นมิตรกับสิ่งแวดล้อม โดยพัฒนาคุณภาพและมาตรฐานสินค้าเกษตร ให้บริการข้อมูลด้านมาตรฐานความปลอดภัย วิเคราะห์ ตรวจสอบคุณภาพสินค้าเกษตร สินค้าประมง ปศุสัตว์ และแปลงนาข้าว รวมทั้งส่งเสริมขยายตลาดสินค้าอินทรีย์ ตลอดจนปรับปรุงโครงสร้างพื้นฐานให้ได้การรับรองมาตรฐานด้านสุขอนามัย

3.4 แผนงานยกระดับความสามารถในการแข่งขันของภาคอุตสาหกรรม จำนวน 5,239.3 ล้านบาท เพื่อจัดทำแผนการใช้ที่ดินด้านอุตสาหกรรมรองรับการลงทุนในพื้นที่อุตสาหกรรม ส่งเสริมและพัฒนาผู้ประกอบการในภูมิภาค ส่งเสริมการลงทุนและพัฒนามาตรฐานผู้ประกอบการและบุคลากรภาควิสาหกิจขนาดกลางและขนาดย่อม พัฒนาผู้ประกอบการให้มีความเชื่อมโยงกับภาคเกษตรและบริการเพื่อมุ่งสู่อุตสาหกรรมสีเขียว กำกับดูแลและอนุญาตผู้ประกอบการอุตสาหกรรมเหมืองแร่และอุตสาหกรรมพื้นฐาน ถ่ายทอดความรู้เทคโนโลยี และคำปรึกษาแนะนำการจัดการโลจิสติกส์แก่ผู้ประกอบการอุตสาหกรรมไทย กำหนดมาตรฐานอุตสาหกรรมและร่วมกำหนดมาตรฐานระหว่างประเทศ ออกใบอนุญาตผลิตภัณฑ์และใบรับรองผลิตภัณฑ์ชุมชน ยกระดับมาตรฐานการผลิตอุตสาหกรรมอาหารและอาหารฮาลาล

3.5 แผนงานเพิ่มประสิทธิภาพภาคการตลาด การค้า และการลงทุน จำนวน 6,542.6 ล้านบาท เพื่อส่งเสริม พัฒนา และยกระดับความสามารถทางการค้า การตลาด ทั้งภายในและระหว่างประเทศให้สอดคล้องกับการแข่งขันเสรี ควบคุม กำกับราคาสินค้าให้อยู่ในระดับที่เหมาะสมและเป็นธรรม ขยายตลาดเชิงรุก รักษาตลาดเดิมและสร้างตลาดใหม่

เจรจาขยายตลาดการค้าและการลงทุน ส่งเสริมผู้ประกอบการและการให้บริการด้านการค้าระหว่างประเทศ ยกระดับคุณภาพมาตรฐานและการให้บริการด้านอัญมณีและเครื่องประดับไทยให้มีศักยภาพในการแข่งขัน กำกับการแข่งขันทางการค้าอย่างเป็นธรรม บังคับใช้กฎหมายคุ้มครองสิทธิผู้บริโภคและปกป้องสิทธิทรัพย์สินทางปัญญา

3.6 แผนงานพัฒนาเศรษฐกิจระดับฐานราก จำนวน 11,000.6 ล้านบาท เพื่อลดช่องว่างรายได้ระหว่างกลุ่มคนและพื้นที่ เสริมสร้างความแข็งแกร่งให้เศรษฐกิจฐานราก ผู้ประกอบการรายย่อยและชุมชน โดยการเรียนรู้และน้อมนำหลักปรัชญาเศรษฐกิจพอเพียงมาใช้ในการพัฒนา พัฒนาศักยภาพผู้นำชุมชน ยกระดับกองทุนหมู่บ้านและชุมชนเมืองที่มีการบริหารจัดการที่ดีให้เป็นสถาบันการเงินชุมชน หมู่บ้านและชุมชน พัฒนาประสิทธิภาพในการบริหารจัดการทุนชุมชนของกลุ่มออมทรัพย์เพื่อการผลิต พัฒนา ส่งเสริมและสนับสนุนการค้าเงินงานของสหกรณ์และกลุ่มเกษตรกร ส่งเสริม และพัฒนาวิสาหกิจชุมชนในด้านรูปแบบผลิตภัณฑ์และบรรจุภัณฑ์ พัฒนาความรู้ผู้ประกอบการธุรกิจอุตสาหกรรม พัฒนาศักยภาพชุมชน และส่งเสริมการบริหารจัดการผลิตภัณฑ์ของกลุ่มผู้ผลิต ผู้ประกอบการชุมชน

3.7 แผนงานพัฒนาโครงสร้างพื้นฐานและระบบโลจิสติกส์ จำนวน 144,970.4 ล้านบาท เพื่อพัฒนาโครงสร้างพื้นฐานทางบก ทางราง ทางน้ำ และทางอากาศ ในการขนส่งสินค้าและบริการ บริหารจัดการ กำกับดูแล วางมาตรการด้านคมนาคมขนส่งและจราจร พัฒนาระบบการขนส่งทางถนน เร่งรัดขยายทางสายประธานให้เป็น 4 ช่องทางจราจร บูรณะโครงข่ายสายหลักระหว่างภาค พัฒนาและบำรุงรักษาโครงข่ายทางหลวงและทางหลวงชนบท ก่อสร้าง บูรณะ ปรับปรุงสะพานทั่วประเทศ พัฒนาศูนย์ความปลอดภัยทางถนน ยกระดับความปลอดภัยบริเวณแยกขนาดใหญ่ ก่อสร้างสะพานข้ามจุดตัดทางรถไฟ แก้ไขจุดเสี่ยงและบริเวณอันตราย ก่อสร้างทางจักรยานเพื่อความสะดวกและปลอดภัย แก้ไขปัญหาจราจรในพื้นที่กรุงเทพมหานคร ปริมณฑล และเมืองหลัก เร่งดำเนินการรถไฟฟ้ามหานครสายต่าง ๆ โครงการระบบรถไฟเชื่อมท่าอากาศยานสุวรรณภูมิ ส่วนต่อขยายช่วงดอนเมือง – บางซื่อ – พญาไท และเตรียมความพร้อมและก่อสร้างรถไฟชานเมือง พัฒนาและบำรุงรักษาโครงสร้างพื้นฐานด้านการขนส่งทางน้ำ ท่าเรือ เขื่อน ร่องน้ำ พัฒนาและจัดให้มีสิ่งอำนวยความสะดวกและความปลอดภัยท่าอากาศยาน บริการด้านทะเบียนรถและใบอนุญาตขับรถและผู้ประจำรถ จัดทำอู่จอดรถโดยสารขององค์การขนส่งมวลชนกรุงเทพผลิตและพัฒนาบุคลากรด้านพาณิชย์นาวีและด้านการบิน พัฒนาบุคลากรด้านช่างให้กับองค์กรปกครองส่วนท้องถิ่น ตลอดจนให้บริการอิเล็กทรอนิกส์และข้อมูลสารสนเทศด้านการคมนาคมขนส่ง

3.8 แผนงานพัฒนาและเพิ่มประสิทธิภาพการใช้พลังงาน จำนวน 2,145.3 ล้านบาท เพื่อสนับสนุนการปรับโครงสร้างการใช้พลังงานและราคาพลังงานให้เหมาะสม เป็นธรรมต่อประชาชน จัดหาพลังงานทั้งในประเทศและต่างประเทศให้เพียงพอต่อความต้องการและเสริมสร้างความมั่นคงทางด้านพลังงานของประเทศอย่างยั่งยืน โดยการสำรวจและผลิตปิโตรเลียมในเขตสัมปทาน ออกใบอนุญาตกำกับ ดูแลธุรกิจพลังงานและตรวจสอบสถานประกอบการด้านพลังงานให้มีความปลอดภัยเป็นไปตามมาตรฐานที่รัฐกำหนด บริหารกองทุนน้ำมันเชื้อเพลิงให้มีประสิทธิภาพ พัฒนาแผนพลังงานจังหวัด แผนพลังงานชุมชนให้สามารถลดการใช้พลังงานลงร้อยละ 5 สนับสนุนการพัฒนาพลังงานที่ยั่งยืนและเป็นมิตรกับสิ่งแวดล้อม รวมทั้งปรับปรุงกฎระเบียบและเพิ่มสัดส่วนการใช้พลังงานทดแทนต่อการใช้พลังงานขั้นสุดท้ายให้สอดคล้องกับแผนแม่บท พัฒนาพลังงานทดแทน และพลังงานทางเลือก เพื่อเป็นการส่งเสริมประสิทธิภาพการใช้พลังงานให้เกิดความคุ้มค่า และประหยัดสูงสุดในทุกภาคส่วน

3.9 แผนงานดำเนินการตามนโยบายของรัฐบาลในการส่งเสริมประสิทธิภาพการผลิต การสร้างมูลค่าภาคการเกษตร และการเสริมสร้างความเข้มแข็งให้แก่เกษตรกร อย่างเป็นระบบ จำนวน 41.1 ล้านบาท เพื่อดำเนินการตามนโยบายรัฐบาลในการสนับสนุนสินเชื่อเพื่อเป็นทุนหมุนเวียนให้กับผู้ประกอบการผ่านกลไกธนาคารพาณิชย์ในการซื้อผลผลิตทางการเกษตรจากเกษตรกร เพื่อให้เกษตรกรมีความมั่นคงในอาชีพและรายได้

4. ยุทธศาสตร์การศึกษา สาธารณสุข คุณธรรม จริยธรรม และคุณภาพชีวิต

จัดสรรงบประมาณรายจ่าย เพื่อสนับสนุนการขยายโอกาสและพัฒนาคุณภาพ การศึกษาให้มีคุณภาพและมาตรฐานอย่างทั่วถึงและเป็นธรรม สนับสนุนการจัดการศึกษา ขั้นพื้นฐานในระดับก่อนประถมศึกษาถึงมัธยมศึกษาตอนปลายโดยไม่เสียค่าใช้จ่าย พัฒนา ด้านสาธารณสุขเพื่อให้ประชาชนได้รับบริการทางการแพทย์และสาธารณสุขที่มีคุณภาพ อย่างทั่วถึง พัฒนาระบบประกันสุขภาพทุกระบบให้มีประสิทธิภาพและมีมาตรฐานเท่าเทียม กัน เสริมสร้างสวัสดิการสังคมและยกระดับคุณภาพชีวิตของประชาชนทุกกลุ่ม ทุกวัยให้มี คุณภาพชีวิตดีขึ้นและสามารถเข้าถึงบริการทางสังคมอย่างมีคุณภาพ ทั่วถึงและเท่าเทียม รวมทั้งป้องกันและแก้ไขปัญหาเสพติดในทุกระดับ เพิ่มประสิทธิภาพการบริหารจัดการ และคุ้มครองแรงงานทั้งในและนอกระบบ ส่งเสริมการมีงานทำและยกระดับทักษะฝีมือและ ศักยภาพแรงงานไทยทั้งระบบ ป้องกันและแก้ไขปัญหาแรงงานต่างด้าวและการค้ามนุษย์ โดยเร่งรัดออกใบอนุญาตและจัดทำฐานข้อมูลเพื่อการบริหารจัดการแรงงานต่างด้าว อย่างเป็นระบบ ควบคู่กับการเร่งรัดป้องกันและแก้ไขปัญหาการค้ามนุษย์เพื่อให้ประเทศไทย

ได้รับการยอมรับจากนานาชาติ อนุรักษ์ ส่งเสริมและพัฒนาศาสนา ศิลปะ และวัฒนธรรม เพื่อปลูกฝังเด็ก เยาวชน และประชาชนให้มีศีลธรรม คุณธรรมและจริยธรรม มีค่านิยมที่พึงประสงค์และจิตสำนึกที่ติดตามตามแบบอย่างวัฒนธรรมไทย ส่งเสริมและพัฒนากีฬา และนันทนาการให้เด็ก เยาวชน คนพิการ และประชาชนได้รับการสร้างเสริมสุขภาพ สมรรถภาพทางกายและจิตใจที่ดี ตลอดจนเพิ่มศักยภาพนักกีฬาไทยสู่ความเป็นเลิศ และกีฬาอาชีพในระดับสากล ทั้งนี้ ได้จัดสรรงบประมาณไว้เป็นจำนวนทั้งสิ้น 994,414.6 ล้านบาท หรือคิดเป็นร้อยละ 36.6 ของวงเงินงบประมาณ โดยจำแนกตามแผนงาน ดังนี้

4.1 แผนงานขยายโอกาสและพัฒนาคุณภาพการศึกษา จำนวน 425,669.9 ล้านบาท เพื่อให้คนไทยทุกกลุ่ม ทุกวัยได้มีโอกาสเข้าถึงบริการทางการศึกษาในสาขาต่างๆ ที่มีคุณภาพตามมาตรฐานอย่างทั่วถึง เป็นธรรม และต่อเนื่อง ส่งเสริมการปฏิรูปการศึกษา ทั้งระบบในด้านคุณภาพครู หลักสูตร ห้องเรียนและการใช้เทคโนโลยีด้านการศึกษา โดยพัฒนานโยบาย แผน และคุณภาพมาตรฐานการศึกษาขั้นพื้นฐานและมาตรฐานโรงเรียน ในทุกระดับ ผลผลิตและพัฒนาศักยภาพครูให้มีคุณธรรม จริยธรรม จรรยาบรรณวิชาชีพ สนับสนุนการบริการงานวิชาการแก่หน่วยงานและประชาชนเพื่อเป็นแหล่งเรียนรู้ระดับพื้นที่ จัดการศึกษานอกระบบและการศึกษาตามอัธยาศัยให้ครอบคลุมผู้ยากไร้ ผู้ด้อยโอกาส จัดสรรกองทุนเงินให้กู้ยืมเพื่อการศึกษา และกองทุนเงินกู้ยืมเพื่อการศึกษาที่ผูกกับรายได้ ในอนาคตในสาขาที่เป็นความต้องการของประเทศ ฝึกอบรมวิชาชีพระยะสั้นแก่ผู้สำเร็จ อาชีวศึกษาให้มีคุณภาพมาตรฐานมีงานทำและดำรงชีวิตอยู่ในสังคม ตลอดจนสนับสนุน ให้ภาคเอกชนมีส่วนร่วมในการผลิตและพัฒนากำลังคน โดยผลิตบัณฑิตสาขาที่ขาดแคลน ทั้งด้านวิทยาศาสตร์และเทคโนโลยี วิทยาศาสตร์สุขภาพ สังคมศาสตร์ และเร่งรัดผลิตแพทย์ และพยาบาลเพิ่มให้สอดคล้องตามความต้องการของตลาดแรงงานและทิศทางการพัฒนาประเทศ

4.2 แผนงานสนับสนุนการจัดการศึกษาขั้นพื้นฐาน จำนวน 89,527.8 ล้านบาท เพื่อให้ประชากรวัยเรียนตั้งแต่ระดับก่อนประถมศึกษาถึงมัธยมศึกษาตอนปลาย ทั้งสายสามัญและสายอาชีพได้รับการศึกษาขั้นพื้นฐานที่มีคุณภาพและมาตรฐานโดยไม่เสีย ค่าใช้จ่าย รวมทั้งสนับสนุนค่าใช้จ่ายที่จำเป็นอื่นๆ เพื่อลดภาระค่าใช้จ่ายด้านการศึกษา ของผู้ปกครอง

4.3 แผนงานพัฒนาด้านสาธารณสุข จำนวน 56,448.8 ล้านบาท เพื่อให้ประชาชน แต่ละช่วงวัยมีสุขภาพดีในทุกมิติ ได้รับการบริการทางการแพทย์และสาธารณสุขอย่างมีคุณภาพ และครบวงจร ทั้งด้านการสร้างเสริมสุขภาพ การป้องกันโรค การรักษาพยาบาล และ

การฟื้นฟูสุขภาพ โดยพัฒนาสถานพยาบาลระดับปฐมภูมิให้มีคุณภาพเพื่อลดความแออัดของสถานพยาบาลระดับทุติยภูมิ พัฒนาระบบบริการสุขภาพทุกระดับแบบเครือข่ายบริการสุขภาพ ส่งเสริมการปฏิบัติงานเชิงรุกของอาสาสมัครสาธารณสุขประจำหมู่บ้านในการส่งเสริมสุขภาพ การป้องกันโรค และการพัฒนาสาธารณสุขพื้นฐาน สนับสนุนการผลิตและพัฒนากำลังคนทางการแพทย์และสาธารณสุข ควบคู่กับการศึกษาวิจัยเพื่อพัฒนาประสิทธิภาพการรักษาพยาบาลและส่งเสริมสุขภาพ รวมทั้งให้การคุ้มครอง พัฒนา และถ่ายทอดองค์ความรู้ภูมิปัญญาด้านการแพทย์แผนไทย การแพทย์ทางเลือกและสมุนไพร ตลอดจนส่งเสริมให้มีการบริหารจัดการทรัพยากรสาธารณสุขร่วมกันในพื้นที่อย่างมีประสิทธิภาพ

4.4 แผนงานพัฒนาระบบประกันสุขภาพ จำนวน 278,443.9 ล้านบาท เพื่อให้ประชาชนได้รับบริการสุขภาพจากระบบประกันสุขภาพที่มีคุณภาพมาตรฐานในทุกระดับอย่างทั่วถึงและเป็นธรรม สามารถเข้าถึงเทคโนโลยีที่ทันสมัย โดยพัฒนาระบบประกันสุขภาพอย่างเป็นองค์รวม ทั้งระบบหลักประกันสุขภาพแห่งชาติ ระบบประกันสังคม และระบบสวัสดิการรักษายาบาลข้าราชการลูกจ้างและพนักงานของรัฐ เพื่อพัฒนาและยกระดับคุณภาพมาตรฐานบริการ ปรับเพิ่มค่าใช้จ่ายรายหัวในระบบหลักประกันสุขภาพแห่งชาติ เป็น 3,028.94 บาทต่อคนต่อปี โดยเพิ่มสิทธิประโยชน์ในด้านการป้องกันการติดเชื้อ เอช.ไอ.วี. ดูแลผู้ป่วยจิตเวชเรื้อรังในชุมชน และบริการสาธารณสุขสำหรับผู้สูงอายุที่มีภาวะพึ่งพิง รวมทั้งยกระดับสถานบริการสุขภาพให้มีคุณภาพตามมาตรฐานสากล ตลอดจนพัฒนาบริการการแพทย์ฉุกเฉินให้มีคุณภาพอย่างทั่วถึง

4.5 แผนงานเสริมสร้างสวัสดิการสังคมและยกระดับคุณภาพชีวิต จำนวน 85,409.9 ล้านบาท เพื่อให้ประชากรทุกกลุ่ม ทุกวัย มีคุณภาพชีวิตและความเป็นอยู่ที่ดีขึ้น สามารถเข้าถึงบริการทางสังคมที่มีคุณภาพอย่างทั่วถึงและเท่าเทียม โดยเสริมสร้างความเข้มแข็งของสถาบันครอบครัว สนับสนุนการยุติความรุนแรงในครอบครัว ลดปัญหาการตั้งครุภักก่อนวัยอันควร ส่งเสริมความเสมอภาคและพัฒนาศักยภาพสตรี พัฒนาคุณภาพชีวิตและความมั่นคงของชุมชนและท้องถิ่นเพื่อการพึ่งพาตนเอง เสริมสร้างศักยภาพเครือข่ายให้มีส่วนร่วมในการขับเคลื่อนงานด้านสวัสดิการสังคมและพัฒนาสังคม ส่งเสริมความเสมอภาค คุ้มครอง และจัดสวัสดิการสังคมแก่ประชาชนกลุ่มเปราะบาง พัฒนาศักยภาพในการดำรงชีวิต ประชาชนบนพื้นที่สูง นิคมสร้างตนเอง พื้นที่โครงการหลวง โครงการพระราชดำริสร้างหลักประกันด้านรายได้ผู้สูงอายุ ตลอดจนจัดสวัสดิการทางสังคมให้ผู้พิการหรือทุพพลภาพและผู้ด้อยโอกาส สนับสนุนโครงการบ้านเอื้ออาทรและโครงการบ้านมั่นคงเพื่อแก้ไขปัญหาความเดือดร้อนด้านที่อยู่อาศัยและที่ดินทำกินแก่คนยากจนและผู้ด้อยโอกาสทั่วประเทศ

4.6 แผนงานเพิ่มประสิทธิภาพการบริหารจัดการและคุ้มครองแรงงาน จำนวน 28,166 ล้านบาท เพื่อพัฒนาให้แรงงานทุกระดับและทุกภาคการผลิตมีคุณภาพมาตรฐาน สอดคล้องตามความต้องการของตลาดแรงงาน โดยพัฒนายกระดับฝีมือแรงงานตามเกณฑ์ มาตรฐานวิชาชีพและตามความต้องการของสถานประกอบการ รวมทั้งพัฒนาทักษะและ เตรียมความพร้อมการเป็นผู้ประกอบการให้กับประชาชนและผู้จบการศึกษาใหม่ แรงงานไทย ทั้งในระบบและนอกระบบมีหลักประกันที่มั่นคงจากการทำงานและได้รับการคุ้มครองตามกฎหมายอย่างทั่วถึงและมีความปลอดภัยในการทำงาน ลูกจ้างผู้ประกันตนได้รับ สิทธิประโยชน์ตามกฎหมายประกันสังคมอย่างทั่วถึง รวมทั้งส่งเสริมให้สถานประกอบการ มีความรู้ความเข้าใจและปฏิบัติตามข้อกำหนดมาตรฐานด้านแรงงาน

4.7 แผนงานจัดการปัญหาแรงงานต่างด้าวและการค้ามนุษย์ จำนวน 1,090 ล้านบาท เพื่อจัดระบบบริหารการใช้แรงงานต่างด้าวและประชาชนกลุ่มเป้าหมายให้ ปลอดภัยจากการค้ามนุษย์ โดยเร่งรัดจัดทำทะเบียนและออกใบอนุญาตแก่แรงงานต่างด้าว แก่ไขปัญหาผู้หลบหนีเข้าเมือง เพื่อให้สามารถบริหารการใช้แรงงานต่างด้าวได้อย่าง เป็นระบบและเป็นประโยชน์ต่อระบบเศรษฐกิจ ให้ความคุ้มครองประชาชนกลุ่มเป้าหมาย ให้ปลอดภัยจากกระบวนการค้ามนุษย์ โดยสนับสนุนการป้องกัน การช่วยเหลือและคุ้มครอง ผู้เสียหาย การดำเนินคดีต่อผู้กระทำความผิด รวมทั้งการสร้างความรู้ความเข้าใจกับทุกภาคส่วน เพื่อให้เกิดความร่วมมือจากประชาชนและผู้ประกอบการ เพื่อให้ประเทศไทยได้รับการ ยอมรับจากนานาประเทศ

4.8 แผนงานป้องกัน ปราบปราม และบำบัดรักษาผู้ติดยาเสพติด จำนวน 10,905.8 ล้านบาท เพื่อเสริมสร้างสังคมให้เข้มแข็ง ปลอดภัย และมีภูมิคุ้มกันจากภัยอันตราย จากยาเสพติด โดยมุ่งเน้นไปที่การป้องกันเด็ก เยาวชน ประชาชน รวมไปถึงผู้ใช้แรงงาน ที่จัดอยู่ในกลุ่มเสี่ยง และดำเนินการปราบปรามลงโทษ ผู้ผลิต ผู้ค้า ผู้นำเข้า เครือข่ายผู้มี อิทธิพล ไม่เว้นแม้แต่เจ้าหน้าที่ของรัฐที่ประพฤติมิชอบ โดยใช้มาตรการทางกฎหมาย และกระบวนการยุติธรรมอย่างเป็นระบบ รวมทั้งร่วมมือกับต่างประเทศในการควบคุม และสกัดกั้นยาเสพติด นอกจากนี้จะมีการบำบัดรักษาและฟื้นฟูสมรรถภาพผู้ติดยาเสพติด ให้กลับเข้าสู่สังคมและสามารถดำเนินชีวิตได้ตามปกติ และมีกลไกติดตามช่วยเหลือ อย่างเป็นระบบภายหลังการบำบัด และมีมาตรการป้องกันไม่ให้เกิดกลับไปข้องเกี่ยวกับยาเสพติดอีก

4.9 แผนงานอนุรักษ์ ส่งเสริมและพัฒนาศาสนา ศิลปะ และวัฒนธรรม จำนวน 11,075.5 ล้านบาท เพื่อเสริมสร้างและปลูกฝังให้เด็ก เยาวชน และประชาชนมีศีลธรรม คุณธรรมและจริยธรรม มีค่านิยมที่พึงประสงค์และมีจิตสำนึกที่ดีงามตามแบบอย่าง

วัฒนธรรมไทย โดยทำนุบำรุงพระพุทธศาสนาและศาสนาอื่นให้มีความเข้มแข็ง เป็นศูนย์กลางของชุมชน นำหลักธรรมทางศาสนาและปรัชญาเศรษฐกิจพอเพียงเป็นแนวทางในการดำรงชีวิต ร่วมเทิดทูนสถาบันหลักของชาติโดยการจัดงานเฉลิมพระเกียรติพระบาทสมเด็จพระเจ้าอยู่หัวและพระบรมวงศานุวงศ์ 4 วัตถุประสงค์ สนับสนุนองค์กรเครือข่ายและสภาวัฒนธรรมทุกระดับทั่วประเทศเพื่อเฝ้าระวังการเบี่ยงเบนทางวัฒนธรรม และสร้างสรรค์ด้านศิลปะและวัฒนธรรม พร้อมทั้งยอมรับความหลากหลายทางวัฒนธรรม ตลอดจนเสริมสร้างเอกลักษณ์และอัตลักษณ์ความเป็นไทย สนับสนุนให้คนไทยมีความรู้ ความเข้าใจ และภาคภูมิใจ วัฒนธรรมของชาติ ร่วมฟื้นฟู อนุรักษ์มรดกทางภาษา และสืบสานศิลปกรรมมีปัญญาท้องถิ่น ประเพณี และวัฒนธรรมของชาติให้คงอยู่อย่างยั่งยืน มีการพัฒนาและเปิดพื้นที่ทางวัฒนธรรม เพื่อเป็นแหล่งเรียนรู้ด้านศิลปวัฒนธรรม และด้านมานุษยวิทยา ส่งเสริมการเรียนรู้วิถีชีวิตผ่านภาพยนตร์และสื่อสื่อดิจิทัลและสิ่งเกี่ยวเนื่อง เพื่อให้เยาวชน ศิลปินรุ่นใหม่ และประชาชนได้ศึกษาค้นคว้าและใช้ประโยชน์จากองค์ความรู้ทางศิลปวัฒนธรรม เพื่อเพิ่มมูลค่าทางเศรษฐกิจต่อยอดทุนทางวัฒนธรรม ตลอดจนเผยแพร่วัฒนธรรมไทยที่คงามและมีคุณค่าสู่ระดับสากล

4.10 แผนงานส่งเสริมและพัฒนาการกีฬาและนันทนาการ จำนวน 7,677 ล้านบาท เพื่อส่งเสริมให้เด็ก เยาวชน คนพิการ และประชาชนได้เสริมสร้างสมรรถภาพทางกาย และจิตใจที่ดี ด้วยการออกกำลังกาย เล่นกีฬา และร่วมกิจกรรมนันทนาการอย่างสม่ำเสมอ สนับสนุนให้นำกิจกรรมด้านกีฬาและนันทนาการเป็นเครื่องมือสำคัญในการพัฒนาเด็กและเยาวชนให้มีน้ำใจนักกีฬา มีวินัยและความสามัคคี สนับสนุนการศึกษาทั้งในระดับพื้นฐานและระดับอุดมศึกษา พร้อมทั้งให้บริการวิชาการด้านกีฬาแก่ประชาชน พัฒนาโครงสร้างพื้นฐานด้านการกีฬาและก่อสร้างสนามกีฬาระดับต่างๆ พัฒนาและปรับปรุงระบบบริหารจัดการอย่างเป็นระบบ ส่งเสริมการพัฒนาบุคลากรเพื่อสร้างองค์ความรู้วิทยาศาสตร์และเทคโนโลยีการกีฬาและนันทนาการ เพื่อพัฒนาศักยภาพนักกีฬาให้มีคุณภาพได้ตามมาตรฐานสู่ความเป็นเลิศและกีฬาอาชีพในระดับสากล ตลอดจนส่งเสริมให้ประเทศไทยเป็นศูนย์กลางกีฬาระดับนานาชาติ

5. ยุทธศาสตร์การจัดการทรัพยากรธรรมชาติและสิ่งแวดล้อม

จัดสรรงบประมาณรายจ่าย เพื่อป้องกันและลดผลกระทบจากการเปลี่ยนแปลงสภาวะภูมิอากาศ รักษาความมั่นคงของฐานทรัพยากรธรรมชาติและแก้ปัญหาที่ดินทำกิน รวมทั้งบริหารจัดการขยะและสิ่งแวดล้อม ตลอดจนฟื้นฟู ป้องกัน และจัดการภัยพิบัติ ทั้งนี้ได้จัดสรรงบประมาณไว้เป็นจำนวนทั้งสิ้น 71,060.4 ล้านบาท หรือคิดเป็นร้อยละ 2.6 ของวงเงินงบประมาณ โดยจำแนกตามแผนงาน ดังนี้

5.1 แผนงานป้องกันและลดผลกระทบจากการเปลี่ยนแปลงสภาวะภูมิอากาศ จำนวน 478.8 ล้านบาท เพื่อเตรียมความพร้อมรองรับผลกระทบของการเปลี่ยนแปลงสภาวะภูมิอากาศ โดยสร้างแรงจูงใจและกระบวนการมีส่วนร่วมจากทุกภาคส่วน ลดการปล่อยก๊าซเรือนกระจก อนุรักษ์และฟื้นฟูอุทยานแห่งชาติทางทะเล ศึกษาข้อมูลธรณีสารสนเทศชายฝั่งทะเล ป้องกันและแก้ไขปัญหาการกัดเซาะชายฝั่งทะเล ตลอดจนพัฒนาเมืองอุตสาหกรรมเชิงนิเวศเพื่อความยั่งยืน

5.2 แผนงานรักษาความมั่นคงของฐานทรัพยากรธรรมชาติและแก้ปัญหาที่ดินทำกิน จำนวน 27,528 ล้านบาท เพื่อคงความอุดมสมบูรณ์ของทรัพยากรธรรมชาติและหลากหลายทางชีวภาพ ให้สามารถใช้ประโยชน์ได้อย่างสมดุล ยั่งยืน และเป็นธรรม ภายใต้การมีส่วนร่วมของทุกภาคส่วน โดยการอนุรักษ์ ฟื้นฟู คุ้มครอง และป้องกันทรัพยากรป่าไม้ พื้นที่ป่าและสัตว์ป่า ทรัพยากรทางทะเลและชายฝั่ง พัฒนาแหล่งน้ำธรรมชาติและผลิตสัตว์น้ำ ปรามปรามการกระทำผิดเกี่ยวกับทรัพยากรธรรมชาติ เพิ่มมูลค่าทางฐานเศรษฐกิจจากฐานความหลากหลายทางชีวภาพ แก้ไขปัญหาการบุกรุกและลดข้อพิพาทเกี่ยวกับแนวเขตที่ดินของรัฐ เร่งรัดการออกโฉนดที่ดินควบคู่ไปกับการแก้ปัญหาที่ดินทำกิน แก่ผู้ยากไร้ ส่งเสริมการปลูกป่าเศรษฐกิจ ให้ความรู้ด้านพฤกษศาสตร์และความหลากหลายทางชีวภาพ จัดตั้งธนาคารที่ดิน จัดทำที่ดิน ส่งเสริมอาชีพการเกษตรเพื่อการพึ่งตนเองโดยคำนึงถึงความยั่งยืนของระบบนิเวศ

5.3 แผนงานบริหารจัดการขยะและสิ่งแวดล้อม จำนวน 6,606.9 ล้านบาท เพื่อบริหารจัดการคุณภาพสิ่งแวดล้อมให้เหมาะสม อยู่ในเกณฑ์มาตรฐานที่กำหนด เอื้อต่อการมีคุณภาพชีวิตที่ดีของประชาชน โดยป้องกัน ควบคุม ลด และขจัดมลพิษทางน้ำ อากาศ ขยะมูลฝอยและสารอันตราย ตรวจวัดคุณภาพสิ่งแวดล้อม สนับสนุนการจัดการคุณภาพสิ่งแวดล้อมในระดับท้องถิ่นและจังหวัด จัดให้มีระบบอำนวยการเพื่อให้ทุกภาคส่วนได้รับประโยชน์จากการบริหาร ถ่ายทอดองค์ความรู้ เทคโนโลยี และนวัตกรรมสิ่งแวดล้อม พัฒนาระบบบำบัดน้ำเสีย ติดตาม เฝ้าระวังคุณภาพน้ำบาดาลในพื้นที่ทิ้งขยะ และส่งเสริมการทำเกษตรปลอดการเผาในพื้นที่เกษตร ตลอดจนพัฒนาและบริการด้านอนามัยสิ่งแวดล้อมและขยะแบบบูรณาการเพื่อสุขภาพที่เหมาะสม

5.4 แผนงานฟื้นฟู ป้องกัน และจัดการภัยพิบัติ จำนวน 36,446.7 ล้านบาท เพื่อป้องกัน เตือนภัย แก้ไข ฟื้นฟู เยียวยา และบรรเทาความเดือดร้อน ความเสียหายจากภัยทางธรรมชาติ และสาธารณภัย โดยจัดทำระบบป้องกันน้ำท่วมพื้นที่ชุมชน ก่อสร้างเขื่อนป้องกันตลิ่งริมแม่น้ำระหว่างประเทศเพื่อปกป้องการสูญเสียชายแดน และก่อสร้างเขื่อน

ป้องกันตลิ่งพังเพื่อแก้ไขปัญหาอุทกภัย อำนวยการด้านจราจรเพื่อลดความสูญเสียจากอุบัติเหตุทางถนนช่วงเทศกาล ให้ความช่วยเหลือเข้าถึงผู้ประสบภัยได้อย่างรวดเร็วทันเหตุการณ์ กำหนดมาตรการเฝ้าระวัง ป้องกัน และเตือนภัยจาก สาธารณภัย ธรณีพิบัติภัย และบรรเทาฟื้นฟูความเสียหาย และรายงานพยากรณ์อากาศ รายงานแผ่นดินไหว และประกาศแจ้งเตือนอย่างถูกต้อง แม่นยำ และทันเหตุการณ์ตลอดจนให้ความช่วยเหลือผู้ประสบภัยพิบัติกรณีฉุกเฉิน

6. ยุทธศาสตร์การพัฒนาวิทยาศาสตร์ เทคโนโลยี การวิจัยและนวัตกรรม

จัดสรรงบประมาณรายจ่าย เพื่อเสริมสร้างประเทศไทยให้เป็นสังคมที่อยู่บนพื้นฐานขององค์ความรู้ มีศักยภาพและขีดความสามารถในการแข่งขันด้านวิทยาศาสตร์ เทคโนโลยี การวิจัยและนวัตกรรม โดยให้ความสำคัญกับการส่งเสริม สนับสนุน และยกระดับการวิจัยและพัฒนา สร้างกระบวนการวิจัยและพัฒนาที่เป็นระบบ ส่งเสริมการผลิตและพัฒนาบุคลากรวิจัย เพิ่มขีดความสามารถด้านเทคโนโลยีและนวัตกรรมทั้งภาครัฐและเอกชนร่วมกับภาครัฐ ตลอดจนให้บริการแสวงหาข้อมูลดาวเทียมและภูมิสารสนเทศประยุกต์ใช้เพื่อการบริหารจัดการทรัพยากรธรรมชาติ สิ่งแวดล้อม ที่ดินและการเกษตร ทั้งนี้ได้จัดสรรงบประมาณไว้เป็นจำนวนทั้งสิ้น 27,335.5 ล้านบาท หรือคิดเป็นร้อยละ 1 ของวงเงินงบประมาณ โดยจำแนกตามแผนงาน ดังนี้

6.1 แผนงานส่งเสริมการวิจัยและพัฒนา จำนวน 22,828.8 ล้านบาท เพื่อให้ประเทศมีศักยภาพในการแข่งขันด้านวิจัยและพัฒนา ยกระดับการวิจัยและพัฒนาที่สามารถนำไปใช้ประโยชน์ทั้งในเชิงพาณิชย์ สังคม และชุมชน สร้างกระบวนการวิจัยและพัฒนาที่เป็นระบบโดยบูรณาการการทำงานระหว่างหน่วยงานหลักที่เกี่ยวข้องทั้งภาครัฐและภาคเอกชนให้สามารถผลิตบุคลากรด้านวิจัยที่สอดคล้องกับความต้องการของตลาดแรงงาน สร้างความร่วมมือระหว่างนักวิจัย สถาบันการศึกษา สถาบันการวิจัยทั้งในและต่างประเทศ และหน่วยงานภาครัฐในการลงทุนวิจัย สร้างองค์ความรู้ พัฒนานวัตกรรม และถ่ายทอดเทคโนโลยี รวมทั้งพัฒนาระบบมาตรฐานและคุณภาพงานวิจัยของประเทศ

6.2 แผนงานพัฒนาศักยภาพด้านวิทยาศาสตร์ เทคโนโลยี และนวัตกรรม จำนวน 4,506.7 ล้านบาท เพื่อเสริมสร้างสังคมบนเศรษฐกิจฐานความรู้ โดยเพิ่มประสิทธิภาพการบริหารจัดการด้านวิทยาศาสตร์ เทคโนโลยี และนวัตกรรมให้มีธรรมาภิบาล จัดตั้งศูนย์ประสานงานภูมิภาค ส่งเสริมเด็ก เยาวชน ให้มีความรู้ ความเข้าใจ และมีทัศนคติที่ดีต่อวิทยาศาสตร์ เพิ่มโอกาสการเข้าถึงการให้บริการด้านวิทยาศาสตร์ เทคโนโลยี และนวัตกรรม สนับสนุนผู้มีความสามารถพิเศษทางด้านวิทยาศาสตร์ คณิตศาสตร์ และเพิ่มศักยภาพในการแข่งขัน

ของประเทศในการผลิตผลิตภัณฑ์ด้วยเทคโนโลยีนิวเคลียร์ และเทคโนโลยีแสงซินโครตรอน ให้บริการข้อมูลสารสนเทศวิทยาศาสตร์และเทคโนโลยี ข้อมูลดาวเทียมและภูมิสารสนเทศ เพื่อใช้ประโยชน์ทางเศรษฐกิจ สังคม สิ่งแวดล้อม และการบริหารจัดการภัยธรรมชาติ

7. ยุทธศาสตร์การต่างประเทศและเศรษฐกิจระหว่างประเทศ

จัดสรรงบประมาณรายจ่าย เพื่อส่งเสริมความสัมพันธ์อันดีและขยายความร่วมมือระหว่างประเทศไทยกับประเทศต่างๆ ส่งเสริมให้ประเทศไทยมีบทบาทที่สร้างสรรค์ในเวทีระหว่างประเทศ และให้ความช่วยเหลือในการร่วมมือพัฒนาเศรษฐกิจกับประเทศเพื่อนบ้าน มุ่งการให้บริการด้านการต่างประเทศ ตลอดจนดูแลสิทธิแรงงานไทยในต่างประเทศ ทั้งนี้ ได้จัดสรรงบประมาณไว้เป็นจำนวนทั้งสิ้น 9,099.3 ล้านบาท หรือคิดเป็นร้อยละ 0.3 ของวงเงินงบประมาณ โดยจำแนกตามแผนงาน ดังนี้

7.1 แผนงานส่งเสริมความสัมพันธ์ระหว่างประเทศและรักษาผลประโยชน์ของชาติ จำนวน 9,099.3 ล้านบาท เพื่อรักษา ส่งเสริม และพัฒนาความสัมพันธ์ระหว่างประเทศไทยกับประเทศยุทธศาสตร์และประเทศอื่นๆ ภายใต้กรอบความร่วมมือทางด้านเศรษฐกิจ การค้า การลงทุน และความมั่นคง ทั้งในกรอบทวิภาคีและพหุภาคี กรอบภูมิภาคและอนุภูมิภาค ให้ความช่วยเหลือทั้งทางวิชาการและการเงินที่เกี่ยวข้องกับการช่วยเหลือทางการเงินในการร่วมมือพัฒนาเศรษฐกิจแก่ประเทศเพื่อนบ้าน พัฒนาความสัมพันธ์กับประเทศที่มีบทบาทสำคัญทั่วโลก เสริมสร้างความเชื่อมั่นและภาพลักษณ์ของประเทศไทยต่อประชาคมโลก ให้มีทัศนคติในทางบวกและมีความเข้าใจต่อสถานการณ์ปัจจุบันของประเทศ สนับสนุนประเทศไทยให้มีบทบาทสำคัญในองค์การระหว่างประเทศ สนับสนุนการทูตเพื่อประชาชน ให้บริการด้านการกงสุล ตลอดจนคุ้มครองดูแลสิทธิประโยชน์ของคนไทยและแรงงานไทยในต่างประเทศ

8. ยุทธศาสตร์การบริหารกิจการบ้านเมืองที่ดี

จัดสรรงบประมาณรายจ่าย เพื่อสร้างสมดุลการพัฒนาศักยภาพการบริหารจัดการภาครัฐให้มีความพร้อม มีมาตรฐาน และบุคลากรภาครัฐมีขีดความสามารถในการปฏิบัติงาน มุ่งเน้นการให้บริการสาธารณะที่ตอบสนองความต้องการของประชาชนอย่างมีประสิทธิภาพ มีความคุ้มค่า โปร่งใส ส่งเสริมให้จังหวัดและกลุ่มจังหวัดมีบทบาทสำคัญในการพัฒนาระดับพื้นที่อย่างบูรณาการ พัฒนางค์กรปกครองส่วนท้องถิ่นให้มีขีดความสามารถในการให้บริการสาธารณะได้อย่างเหมาะสม ปฏิรูปกฎหมายให้เป็นมาตรฐานสากล และพัฒนากระบวนการยุติธรรมให้มีประสิทธิภาพ ตลอดจนสนับสนุนการบริหารงานของรัฐสภา ศาล และหน่วยงานอิสระของรัฐ ให้มีการดำเนินงานที่มีประสิทธิภาพ

อย่างต่อเนื่อง ทั้งนี้ ได้จัดสรรงบประมาณไว้เป็นจำนวนทั้งสิ้น 364,645.7 ล้านบาท หรือคิดเป็นร้อยละ 13.4 ของวงเงินงบประมาณ โดยจำแนกตามแผนงาน ดังนี้

8.1 แผนงานปฏิรูปกฎหมายและพัฒนากระบวนการยุติธรรม จำนวน 98,996.4 ล้านบาท เพื่อปฏิรูปกฎหมายที่เป็นข้อจำกัดต่อการพัฒนาประเทศให้เป็นไปตามมาตรฐานสากล พัฒนาการระบอบการประνομข้อพิพาทและอนุญาโตตุลาการ พัฒนาระบบการสืบสวนสอบสวน งานตรวจพิสูจน์หลักฐานและงานนิติวิทยาศาสตร์ให้มีประสิทธิภาพ พัฒนาระบบอำนวยความสะดวกที่เอื้อต่อประชาชนให้สามารถเข้าถึงกระบวนการยุติธรรมได้อย่างรวดเร็ว รวมทั้งรักษาความปลอดภัยในชีวิตและทรัพย์สินของประชาชน ป้องกัน ปราบปรามอาชญากรรม และเร่งรัดการบังคับใช้กฎหมายให้เป็นไปอย่างมีประสิทธิภาพ โปร่งใส รวดเร็ว และเป็นธรรม เพื่อให้ประชาชนได้รับการคุ้มครองตามกฎหมายอย่างเสมอภาค

8.2 แผนงานพัฒนาประสิทธิภาพการบริหารราชการแผ่นดิน จำนวน 50,102.1 ล้านบาท เพื่อปฏิรูประบบราชการให้มีประสิทธิภาพ มีการบริหารงานเชิงรุกเทียบเท่ามาตรฐานสากล มุ่งเน้นระบบการบริหารงานแนวใหม่ที่มีความยืดหยุ่น คล่องตัวสูง มีความโปร่งใส ปราศจากการทุจริต มีการตรวจสอบ ประเมินผลตามมาตรฐานคุณธรรม จริยธรรม และมีความคุ้มค่า ควบคู่กับการพัฒนากำลังคนภาครัฐให้มีคุณภาพชีวิตที่ดีขึ้น มีศักยภาพ ทักษะและสมรรถนะในการปฏิบัติราชการและให้บริการประชาชนแบบมีส่วนร่วม ตลอดจนสร้างจิตสำนึกด้านคุณธรรม จริยธรรม รักชาตินิยม และธรรมาภิบาล ที่ยึดประโยชน์ส่วนรวมเป็นหลัก และพัฒนาสื่อภาครัฐให้มีประสิทธิภาพสามารถนำเสนอข่าวสารอย่างถูกต้อง เป็นกลาง

8.3 แผนงานส่งเสริมการกระจายอำนาจให้แก่องค์กรปกครองส่วนท้องถิ่น จำนวน 151,753.7 ล้านบาท เพื่อสนับสนุนการกระจายอำนาจแก่องค์กรปกครองส่วนท้องถิ่น มีอิสระในการจัดบริการสาธารณะ เน้นการพัฒนาองค์กรปกครองส่วนท้องถิ่นให้เป็นไปในทิศทางเดียวกับทิศทางการพัฒนาประเทศ เพื่อยกระดับคุณภาพชีวิตของประชาชน โดยมีกลไกให้ประชาชนเข้ามามีส่วนร่วมในการติดตามตรวจสอบ เร่งรัดการเพิ่มประสิทธิภาพการจัดเก็บรายได้ขององค์กรปกครองส่วนท้องถิ่นให้สูงขึ้น รวมทั้งให้ความสำคัญกับการส่งเสริมให้องค์กรปกครองส่วนท้องถิ่นดำเนินการตามภารกิจถ่ายโอนที่กำหนดไว้ในแผนและขั้นตอนการกระจายอำนาจให้แก่องค์กรปกครองส่วนท้องถิ่น และพัฒนาบุคลากรของท้องถิ่น เพื่อรองรับการถ่ายโอนภารกิจจากส่วนกลางรวมถึงการจัดระเบียบการค้าในที่สาธารณะ ให้เหมาะสมมีความโปร่งใส และเป็นธรรม

8.4 แผนงานส่งเสริมการพัฒนาจังหวัดและกลุ่มจังหวัดแบบบูรณาการ จำนวน 25,199.7 ล้านบาท เพื่อสนับสนุนให้จังหวัดและกลุ่มจังหวัดดำเนินโครงการภายใต้แผนพัฒนาจังหวัดและกลุ่มจังหวัดอย่างบูรณาการร่วมกันในทุกภาคส่วนและครอบคลุมทุกมิติในด้านเศรษฐกิจ สังคม ความมั่นคง ทรัพยากรธรรมชาติและสิ่งแวดล้อม มุ่งเน้นให้จังหวัดและกลุ่มจังหวัดเป็นศูนย์กลางการขับเคลื่อนพื้นที่เชื่อมโยงแผนพัฒนาเศรษฐกิจและสังคมแห่งชาติ ฉบับที่ 11 เพื่อกระตุ้นให้เกิดการสร้างรายได้ ลดรายจ่ายและขยายโอกาสเสริมสร้างขีดความสามารถในการแข่งขัน และตอบสนองความต้องการของประชาชนตามความเหมาะสมกับศักยภาพและตำแหน่งตามยุทธศาสตร์การพัฒนาของพื้นที่จังหวัดและกลุ่มจังหวัด ตลอดจนส่งเสริมการมีส่วนร่วมของประชาชน และพัฒนาการบริหารจัดการให้มีการติดตามประเมินผลการปฏิบัติงานที่เป็นระบบ

8.5 แผนงานสนับสนุนการจัดการของรัฐสภา ศาล และหน่วยงานอิสระของรัฐ จำนวน 38,593.7 ล้านบาท เพื่อสนับสนุนการดำเนินงานตามภารกิจของรัฐสภา ศาล และหน่วยงานอิสระของรัฐให้สามารถดำเนินกระบวนการทางด้านนิติบัญญัติที่มีประสิทธิภาพ ประสิทธิผล เป็นไปตามหลักการบริหารกิจการบ้านเมืองที่ดี อำนวยความยุติธรรมด้านกฎหมายแก่ประชาชนอย่างรวดเร็ว เป็นธรรม เสมอภาค เพื่อคุ้มครองสิทธิเสรีภาพของประชาชนให้เป็นที่ยอมรับในประชาคมอาเซียนและมีมาตรฐานในระดับสากล รักษาผลประโยชน์สาธารณะ ส่งเสริมให้ประชาชนมีความรู้ด้านประชาธิปไตย ด้านการเมืองอย่างมีส่วนร่วม รวมทั้งตรวจสอบการใช้จ่ายและการบริหารจัดการทรัพยากรภาครัฐให้เป็นไปอย่างมีประสิทธิภาพ เกิดประโยชน์สูงสุดและป้องกันมิให้มีการทุจริตและประพฤติมิชอบ

9. รายการคำดำเนินการภาครัฐ

จัดสรรงบประมาณรายจ่าย เพื่อรองรับเหตุการณ์ที่อาจเกิดขึ้นโดยมิได้คาดหมายสำหรับกรณีฉุกเฉินหรือจำเป็น การบริหารจัดการบุคลากรภาครัฐให้มีประสิทธิภาพ รวมทั้งการบริหารหนี้ภาครัฐ และรายจ่ายเพื่อชดใช้เงินคงคลัง ทั้งนี้ ได้จัดสรรงบประมาณไว้เป็นจำนวนทั้งสิ้น 543,307.6 ล้านบาท หรือคิดเป็นร้อยละ 20 ของวงเงินงบประมาณ โดยจำแนกตามแผนงาน ดังนี้

9.1 แผนงานบริหารเพื่อรองรับกรณีฉุกเฉินหรือจำเป็น จำนวน 83,963.4 ล้านบาท เพื่อสำรองไว้เป็นค่าใช้จ่ายในการแก้ไขปัญหาในสภาวะฉุกเฉินให้แก่ส่วนราชการ รัฐวิสาหกิจ และหน่วยงานอื่น สามารถนำไปใช้ตามเหตุการณ์ที่เกิดขึ้นโดยมิได้คาดหมาย เพื่อให้รัฐบาลสามารถแก้ไขสถานการณ์ทางเศรษฐกิจ สังคม และความมั่นคงได้อย่างรวดเร็วและมีประสิทธิภาพ ตลอดจนจัดสรรเงินชดเชยค่างานก่อสร้างเพื่อช่วยเหลือผู้ประกอบการอาชีพก่อสร้าง

9.2 แผนงานบริหารบุคลากรภาครัฐ จำนวน 244,776 ล้านบาท เพื่อเป็นค่าใช้จ่ายสำหรับเงินเบี้ยหวัด บำเหน็จ บำนาญ เงินช่วยเหลือข้าราชการ ลูกจ้างและพนักงานของรัฐ เงินเลื่อนเงินเดือนและเงินปรับวุฒิข้าราชการ เงินสำรอง เงินสมทบ และเงินชดเชยของข้าราชการ เงินสมทบของลูกจ้างประจำตามสิทธิทางกฎหมายที่เกี่ยวข้อง

9.3 แผนงานบริหารจัดการหนี้ภาครัฐ จำนวน 201,032.1 ล้านบาท เพื่อสนับสนุนการบริหารจัดการหนี้ภาครัฐให้เกิดเสถียรภาพทางการเงินการคลังของประเทศ การดำเนินการและติดตามการชำระหนี้ของรัฐบาลและรัฐวิสาหกิจให้เป็นไปตามเงื่อนไขที่ได้ผูกพันไว้

9.4 แผนงานรายจ่ายเพื่อชดใช้เงินคงคลัง จำนวน 13,536.1 ล้านบาท เพื่อเป็นรายจ่ายชดใช้เงินคงคลังที่ได้จ่ายไปแล้วตามพระราชบัญญัติเงินคงคลัง พ.ศ. 2491 และที่แก้ไขเพิ่มเติม เพื่อเป็นการดำเนินการตามบทบัญญัติของกฎหมายและสนับสนุนเสถียรภาพความมั่นคงทางการคลัง

ตารางที่ 1 - 2
งบประมาณรายจ่ายประจำปีงบประมาณ พ.ศ. 2559
จำแนกตามยุทธศาสตร์การจัดสรรงบประมาณ

หน่วย : ล้านบาท

ยุทธศาสตร์การจัดสรรงบประมาณ	งบประมาณ	
	จำนวน	ร้อยละ
รวมทั้งสิ้น	2,720,000.0	100.0
1. ยุทธศาสตร์เร่งรัดวางรากฐานการพัฒนาที่ยั่งยืนของประเทศ	247,342.7	9.1
2. ยุทธศาสตร์ความมั่นคงแห่งรัฐ	240,418.3	8.8
3. ยุทธศาสตร์การสร้างความเจริญเติบโตทางเศรษฐกิจ อย่างยั่งยืนและเป็นธรรม	222,375.9	8.2
4. ยุทธศาสตร์การศึกษา สาธารณสุข คุณธรรม จริยธรรม และคุณภาพชีวิต	994,414.6	36.6
5. ยุทธศาสตร์การจัดการทรัพยากรธรรมชาติและสิ่งแวดล้อม	71,060.4	2.6
6. ยุทธศาสตร์การพัฒนาวิทยาศาสตร์ เทคโนโลยี การวิจัยและนวัตกรรม	27,335.5	1.0
7. ยุทธศาสตร์การต่างประเทศและเศรษฐกิจระหว่างประเทศ	9,099.3	0.3
8. ยุทธศาสตร์การบริหารกิจการบ้านเมืองที่ดี	364,645.7	13.4
9. รายการค่าดำเนินการภาครัฐ	543,307.6	20.0

ตารางที่ 1 - 3

งบประมาณรายจ่ายประจำปีงบประมาณ พ.ศ. 2559 จำแนกตามยุทธศาสตร์การจัดสรรงบประมาณและแผนงาน

หน่วย : ล้านบาท

ยุทธศาสตร์การจัดสรรงบประมาณและแผนงาน	งบประมาณ
รวมงบประมาณทั้งสิ้น	2,720,000.0
1. ยุทธศาสตร์เร่งรัดวางรากฐานการพัฒนาที่ยั่งยืนของประเทศ	247,342.7
1.1 แผนงานเร่งรัดและผลักดันการพัฒนาคนตลอดช่วงชีวิต	10,187.3
1.2 แผนงานสร้างอาชีพและรายได้ที่มั่นคงและยั่งยืนแก่เกษตรกรและผู้มีรายได้น้อย	70,519.6
1.3 แผนงานส่งเสริมวิสาหกิจขนาดกลางและขนาดย่อม	3,541.3
1.4 แผนงานพัฒนาและเพิ่มรายได้จากการท่องเที่ยวและบริการ	15,667.4
1.5 แผนงานพัฒนาเศรษฐกิจดิจิทัล	4,941.7
1.6 แผนงานส่งเสริมเขตพัฒนาเศรษฐกิจพิเศษ	6,192.0
1.7 แผนงานพัฒนาระบบบริหารจัดการขนส่งสินค้าและบริการของประเทศ	12,997.9
1.8 แผนงานบริหารจัดการทรัพยากรน้ำ	81,293.1
1.9 แผนงานเร่งรัดการประยุกต์ใช้งานวิจัยและพัฒนาไปสู่การปฏิบัติ	1,626.8
1.10 แผนงานแก้ไขปัญหาและพัฒนาจังหวัดชายแดนภาคใต้	30,886.6
1.11 แผนงานส่งเสริมบทบาทและการใช้โอกาสในการเข้าสู่ประชาคมอาเซียน	6,766.9
1.12 แผนงานป้องกัน ปราบปรามการทุจริตและประพฤติมิชอบในภาครัฐ	2,722.0
2. ยุทธศาสตร์ความมั่นคงแห่งรัฐ	240,418.3
2.1 แผนงานเทิดทูน พิทักษ์ และรักษาสถาบันพระมหากษัตริย์	18,919.3
2.2 แผนงานสร้างความปรองดองสมานฉันท์	183.4
2.3 แผนงานเสริมสร้างระบบป้องกันประเทศ	203,185.3
2.4 แผนงานรักษาความสงบเรียบร้อยภายในประเทศ	18,130.4
3. ยุทธศาสตร์การสร้างความเจริญเติบโตทางเศรษฐกิจอย่างยั่งยืนและเป็นธรรม	222,375.9
3.1 แผนงานบริหารจัดการเศรษฐกิจมหภาคให้เกิดความยั่งยืน	24,035.7
3.2 แผนงานส่งเสริมประสิทธิภาพการผลิต การสร้างมูลค่าภาคการเกษตร และการเสริมสร้างความเข้มแข็งให้แก่เกษตรกรอย่างเป็นระบบ	23,952.4
3.3 แผนงานส่งเสริมสินค้าด้านการเกษตรและอุตสาหกรรมอาหาร	4,448.4
3.4 แผนงานยกระดับความสามารถในการแข่งขันของภาคอุตสาหกรรม	5,239.3

ยุทธศาสตร์การจัดสรรงบประมาณและแผนงาน	งบประมาณ
3.5 แผนงานเพิ่มประสิทธิภาพภาคการตลาด การค้า และการลงทุน	6,542.6
3.6 แผนงานพัฒนาเศรษฐกิจระดับฐานราก	11,000.6
3.7 แผนงานพัฒนาโครงสร้างพื้นฐานและระบบโลจิสติกส์	144,970.4
3.8 แผนงานพัฒนาและเพิ่มประสิทธิภาพการใช้พลังงาน	2,145.3
3.9 แผนงานดำเนินการตามนโยบายของรัฐบาลในการส่งเสริมประสิทธิภาพการผลิต การสร้างมูลค่าภาคการเกษตร และการเสริมสร้างความเข้มแข็งให้แก่เกษตรกรอย่างเป็นระบบ	41.1
4. ยุทธศาสตร์การศึกษา สาธารณสุข คุณธรรม จริยธรรม และคุณภาพชีวิต	994,414.6
4.1 แผนงานขยายโอกาสและพัฒนาคุณภาพการศึกษา	425,669.9
4.2 แผนงานสนับสนุนการจัดการศึกษาขั้นพื้นฐาน	89,527.8
4.3 แผนงานพัฒนาด้านสาธารณสุข	56,448.8
4.4 แผนงานพัฒนาระบบประกันสุขภาพ	278,443.9
4.5 แผนงานเสริมสร้างสวัสดิการสังคมและยกระดับคุณภาพชีวิต	85,409.9
4.6 แผนงานเพิ่มประสิทธิภาพการบริหารจัดการและคุ้มครองแรงงาน	28,166.0
4.7 แผนงานจัดการปัญหาแรงงานต่างด้าวและการค้ามนุษย์	1,090.0
4.8 แผนงานป้องกัน ปราบปราม และบำบัดรักษาผู้ติดยาเสพติด	10,905.8
4.9 แผนงานอนุรักษ์ ส่งเสริมและพัฒนาศาสนา ศิลปะ และวัฒนธรรม	11,075.5
4.10 แผนงานส่งเสริมและพัฒนาการกีฬาและนันทนาการ	7,677.0
5. ยุทธศาสตร์การจัดการทรัพยากรธรรมชาติและสิ่งแวดล้อม	71,060.4
5.1 แผนงานป้องกันและลดผลกระทบจากการเปลี่ยนแปลงสภาพภูมิอากาศ	478.8
5.2 แผนงานรักษาความมั่นคงของฐานทรัพยากรธรรมชาติและแก้ไขปัญหาที่ดินทำกิน	27,528.0
5.3 แผนงานบริหารจัดการขยะและสิ่งแวดล้อม	6,606.9
5.4 แผนงานฟื้นฟู ป้องกัน และจัดการภัยพิบัติ	36,446.7
6. ยุทธศาสตร์การพัฒนาวิทยาศาสตร์ เทคโนโลยี การวิจัยและนวัตกรรม	27,335.5
6.1 แผนงานส่งเสริมการวิจัยและพัฒนา	22,828.8
6.2 แผนงานพัฒนาศักยภาพด้านวิทยาศาสตร์ เทคโนโลยี และนวัตกรรม	4,506.7
7. ยุทธศาสตร์การต่างประเทศและเศรษฐกิจระหว่างประเทศ	9,099.3
7.1 แผนงานส่งเสริมความสัมพันธ์ระหว่างประเทศและรักษาผลประโยชน์ของชาติ	9,099.3

ยุทธศาสตร์การจัดสรรงบประมาณและแผนงาน	งบประมาณ
8. ยุทธศาสตร์การบริหารกิจการบ้านเมืองที่ดี	364,645.7
8.1 แผนงานปฏิรูปกฎหมายและพัฒนากระบวนการยุติธรรม	98,996.4
8.2 แผนงานพัฒนาประสิทธิภาพการบริหารราชการแผ่นดิน	50,102.1
8.3 แผนงานส่งเสริมการกระจายอำนาจให้แก่องค์กรปกครองส่วนท้องถิ่น	151,753.7
8.4 แผนงานส่งเสริมการพัฒนาจังหวัดและกลุ่มจังหวัดแบบบูรณาการ	25,199.7
8.5 แผนงานสนับสนุนการจัดการของรัฐสภา ศาล และหน่วยงานอิสระของรัฐ	38,593.7
9. รายการคำดำเนินการภาครัฐ	543,307.6
9.1 แผนงานบริหารเพื่อรองรับกรณีฉุกเฉินหรือจำเป็น	83,963.4
9.2 แผนงานบริหารบุคลากรภาครัฐ	244,776.0
9.3 แผนงานบริหารจัดการหนี้ภาครัฐ	201,032.1
9.4 แผนงานรายจ่ายเพื่อชดใช้เงินคงคลัง	13,536.1

แผนภูมิที่ 1 - 1
 งบประมาณรายจ่ายประจำปีงบประมาณ พ.ศ. 2559
 จำแนกตามยุทธศาสตร์การจัดสรรงบประมาณ

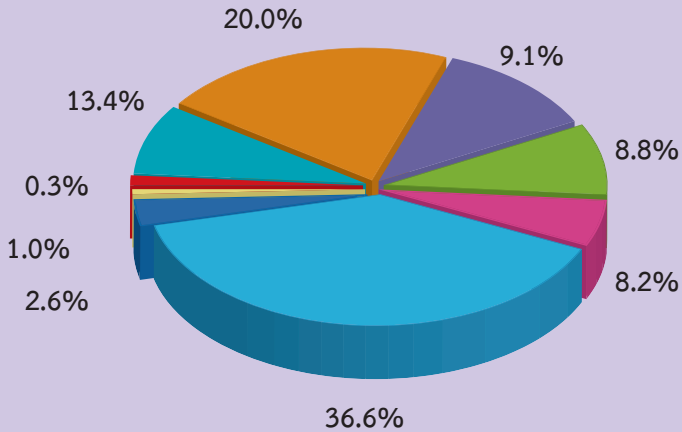

- ยุทธศาสตร์เร่งรัดวางรากฐานการพัฒนาที่ยั่งยืนของประเทศ
- ยุทธศาสตร์ความมั่นคงแห่งรัฐ
- ยุทธศาสตร์การสร้างความเจริญเติบโตทางเศรษฐกิจอย่างยั่งยืนและเป็นธรรม
- ยุทธศาสตร์การศึกษา สาธารณสุข คุณธรรม จริยธรรม และคุณภาพชีวิต
- ยุทธศาสตร์การจัดการทรัพยากรธรรมชาติและสิ่งแวดล้อม
- ยุทธศาสตร์การพัฒนาด้านวิทยาศาสตร์ เทคโนโลยี การวิจัยและนวัตกรรม
- ยุทธศาสตร์การต่างประเทศและเศรษฐกิจระหว่างประเทศ
- ยุทธศาสตร์การบริการจัดการทรัพยากรธรรมชาติและสิ่งแวดล้อม
- รายการค่าดำเนินการภาครัฐ

5. การจัดสรรงบประมาณตามงบรายจ่าย

งบประมาณรายจ่ายประจำปีงบประมาณ พ.ศ. 2559 จำนวน 2,720,000 ล้านบาท ได้จัดสรรเพื่อดำเนินงานด้านต่างๆ ตามงบรายจ่ายที่สำคัญ ปรากฏตามตารางที่ 1 - 4

ตารางที่ 1 - 4
การจัดสรรงบประมาณตามงบรายจ่าย
ปีงบประมาณ 2558 - 2559

หน่วย : ล้านบาท

งบรายจ่าย	ปีงบประมาณ		ปีงบประมาณ 2559 เทียบกับ ปีงบประมาณ 2558	
	2558	2559	จำนวน	ร้อยละ
1. งบบุคลากร (สัดส่วนต่องบประมาณ)	617,089.9 24.0	637,603.0 23.4	20,513.1	3.3
2. งบดำเนินงาน (สัดส่วนต่องบประมาณ)	234,520.6 9.1	236,218.3 8.7	1,697.7	0.7
3. งบลงทุน (สัดส่วนต่องบประมาณ)	356,122.2 13.8	420,490.4 15.5	64,368.2	18.1
4. งบเงินอุดหนุน (สัดส่วนต่องบประมาณ)	718,181.1 27.9	770,811.8 28.3	52,630.7	7.3
5. งบรายจ่ายอื่น (สัดส่วนต่องบประมาณ)	649,086.2 25.2	654,876.5 24.1	5,790.3	0.9
รวม	2,575,000.0	2,720,000.0	145,000.0	5.6

หมายเหตุ	
งบบุคลากร	รายจ่ายเพื่อการบริหารงานบุคคลภาครัฐ เช่น เงินเดือน ค่าจ้างประจำ ค่าจ้างชั่วคราว ค่าตอบแทนพนักงานราชการ
งบดำเนินงาน	รายจ่ายเพื่อการบริหารและดำเนินงาน เช่น ค่าตอบแทน ใช้สอย วัสดุ และสาธารณูปโภค
งบลงทุน	รายจ่ายเพื่อการลงทุน เช่น ค่าครุภัณฑ์ ที่ดิน สิ่งก่อสร้าง และค่าใช้จ่ายที่เกี่ยวข้อง
งบเงินอุดหนุน	รายจ่ายเพื่อช่วยเหลือ สนับสนุนการดำเนินงานขององค์กรปกครองส่วนท้องถิ่น องค์กรเอกชน และนิติบุคคลต่างๆ ซึ่งจำแนกรายจ่ายเป็น งบบุคลากร งบดำเนินงาน และงบลงทุน
งบรายจ่ายอื่น	รายจ่ายที่ไม่เข้าลักษณะงบรายจ่ายใด หรือสำนักงบประมาณกำหนดให้ใช้จ่ายจากงบรายจ่ายนี้ ซึ่งจำแนกรายจ่ายเป็น งบบุคลากร งบดำเนินงาน และงบลงทุน

สัดส่วนของงบประมาณจำแนกตามงบรายจ่าย ตั้งแต่ปีงบประมาณ
พ.ศ. 2550 – 2559 ปรากฏตามแผนภูมิที่ 1 – 2

แผนภูมิที่ 1 – 2
สัดส่วนของงบประมาณจำแนกตามงบรายจ่าย
ปีงบประมาณ 2550 – 2559

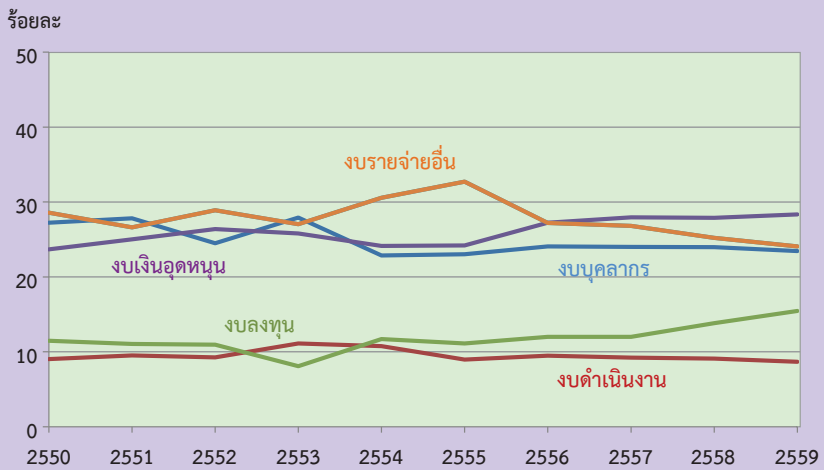

ภาค 2 ประมาณการรายรับ

รายรับประจำปีงบประมาณ พ.ศ. 2559 ได้ประมาณการไว้ จำนวน 2,720,000 ล้านบาท เพิ่มขึ้น จำนวน 145,000 ล้านบาท หรือร้อยละ 5.6 เมื่อเปรียบเทียบกับประมาณการตามเอกสาร ปีงบประมาณ พ.ศ. 2558 ซึ่งประมาณการไว้ จำนวน 2,575,000 ล้านบาท

ประมาณการรายรับประจำปีงบประมาณ พ.ศ. 2559 จำนวน 2,720,000 ล้านบาท จำแนกได้ ดังนี้

1. รายได้

ในปีงบประมาณ พ.ศ. 2559 คาดว่าจะจัดเก็บรายได้ประเภทต่างๆ ได้จำนวน 2,770,100 ล้านบาท เมื่อหักลดภาระการคืนภาษีของกรมสรรพากร จำนวน 295,100 ล้านบาท การจัดสรรภาษีมูลค่าเพิ่มให้องค์การบริหารส่วนจังหวัด จำนวน 17,200 ล้านบาท การกั้นเงินเพื่อชดเชยภาษีสำหรับสินค้าส่งออก จำนวน 18,800 ล้านบาท และการจัดสรรภาษีมูลค่าเพิ่มให้องค์การปกครองส่วนท้องถิ่นตามพระราชบัญญัติกำหนดแผนและขั้นตอนการกระจายอำนาจให้แก่องค์กรปกครองส่วนท้องถิ่น พ.ศ. 2542 และที่แก้ไขเพิ่มเติม จำนวน 109,000 ล้านบาท จะคงเหลือเป็นรายได้สุทธิจำนวน 2,330,000 ล้านบาท ซึ่งคิดเป็นร้อยละ 85.7 ของประมาณการรายรับ

จำแนกตามประเภทของการจัดเก็บได้ ดังนี้

(1) ภาษีอากร (สุทธิ) จำนวน 2,150,167.9 ล้านบาท เท่ากับร้อยละ 79.1 ของประมาณการรายรับ ซึ่งในจำนวนนี้เป็นภาษีทางตรง และภาษีทางอ้อม ดังนี้

(1.1) ภาษีทางตรง จำนวน 1,040,100.0 ล้านบาท ประกอบด้วย

ก. ภาษีเงินได้บุคคลธรรมดา	จำนวน	313,200.0	ล้านบาท
ข. ภาษีเงินได้นิติบุคคล	จำนวน	636,900.0	ล้านบาท
ค. ภาษีเงินได้ปิโตรเลียม	จำนวน	90,000.0	ล้านบาท

(1.2) ภาษีทางอ้อม จำนวน 1,550,167.9 ล้านบาท ประกอบด้วย

ก. ภาษีการขายทั่วไป	จำนวน	854,600.0	ล้านบาท
- ภาษีมูลค่าเพิ่ม	จำนวน	779,700.0	ล้านบาท
- ภาษีสรรพสามิต	จำนวน	62,000.0	ล้านบาท
- ภาษีศุลกากร	จำนวน	12,900.0	ล้านบาท

ข. ภาษีการขายเฉพาะ	จำนวน	559,741.3	ล้านบาท
- ภาษีน้ำมันและผลิตภัณฑ์น้ำมัน	จำนวน	162,730.0	ล้านบาท
- ภาษีสรรพสามิตจากการนำเข้า	จำนวน	67,750.0	ล้านบาท
- ภาษีโรคภัยอื่น	จำนวน	265,337.5	ล้านบาท
- ค่าภาคหลวงแร่	จำนวน	1,176.4	ล้านบาท
- ค่าภาคหลวงน้ำมัน	จำนวน	62,737.1	ล้านบาท
และก๊าซธรรมชาติ			
- ภาษีทรัพยากรธรรมชาติอื่น	จำนวน	10.3	ล้านบาท
ค. ภาษีสินค้าเข้า – ออก	จำนวน	109,200.0	ล้านบาท
ง. ภาษีลักษณะอนุญาติ	จำนวน	26,626.6	ล้านบาท

(1.3) **หักลด** จำนวน 440,100 ล้านบาท ประกอบด้วย การคืนภาษีของกรมสรรพากร จำนวน 295,100 ล้านบาท การจัดสรรภาษีมูลค่าเพิ่มในท้องถิ่นการบริหารส่วนจังหวัด จำนวน 17,200 ล้านบาท การกั้นเงินเพื่อชดเชยภาษีสำหรับสินค้าส่งออก จำนวน 18,800 ล้านบาท และการจัดสรรภาษีมูลค่าเพิ่มในท้องถิ่นปกครองส่วนท้องถิ่นตามพระราชบัญญัติกำหนดแผนและขั้นตอนการกระจายอำนาจให้แก่องค์กรปกครองส่วนท้องถิ่น พ.ศ. 2542 จำนวน 109,000 ล้านบาท

(2) **การขายสิ่งของและบริการ** จำนวน 22,215.3 ล้านบาท หรือร้อยละ 0.8 ของประมาณการรายรับ ซึ่งเป็นรายได้ที่เก็บจาก

(2.1) **การขายหลักทรัพย์และทรัพย์สิน** จำนวน 1,440.3 ล้านบาท ประกอบด้วย ค่าขายทรัพย์สินซึ่งเป็นอสังหาริมทรัพย์ จำนวน 57.4 ล้านบาท ค่าขายผลิตภัณฑ์ธรรมชาติ จำนวน 168.2 ล้านบาท ค่าขายหนังสือราชการ จำนวน 20.3 ล้านบาท ค่าขายสิ่งของอื่นจำนวน 1,194.4 ล้านบาท

(2.2) **การขายบริการ** จำนวน 20,775.0 ล้านบาท ประกอบด้วย ค่าบริการ จำนวน 16,229.1 ล้านบาท และค่าเช่า จำนวน 4,545.9 ล้านบาท

(3) **รายได้จากรัฐพาณิชย์** จำนวน 120,000 ล้านบาท หรือร้อยละ 4.4 ของประมาณการรายรับ ประกอบด้วย ผลกำไรจากองค์การของรัฐ หน่วยงานธุรกิจที่รัฐเป็นเจ้าของ นำส่งเป็นรายได้แผ่นดินจำนวน 98,626.5 ล้านบาท รายได้จากการไฟฟ้าฝ่ายผลิตแห่งประเทศไทย จำนวน 21,373.5 ล้านบาท

(4) **รายได้อื่น** จำนวน 37,616.8 ล้านบาท หรือร้อยละ 1.4 ของประมาณการรายรับ ประกอบด้วย ค่าแสตมป์และค่าปรับ จำนวน 7,899.3 ล้านบาท เงินรับคืน จำนวน 3,188.8 ล้านบาท และรายได้เบ็ดเตล็ดอื่น จำนวน 26,528.7 ล้านบาท

2. เงินกู้

ด้วยประมาณการรายจ่ายจะสูงกว่าประมาณการรายได้สุทธิ จำนวน 390,000 ล้านบาท จึงกำหนดจำนวนดังกล่าวให้เป็นเงินกู้ซึ่งคิดเป็นร้อยละ 14.3 ของประมาณการรายรับ

ตารางที่ 2 - 1
เปรียบเทียบประมาณการรายรับ

หน่วย : ล้านบาท

ประเภทรายรับ	ปีงบประมาณ				ปีงบประมาณ 2559 เทียบกับ ปีงบประมาณ 2558	
	2558		2559		จำนวน	ร้อยละ
	จำนวน	ร้อยละ	จำนวน	ร้อยละ		
รายได้						
1. ภาษีอากรรวม	2,582,242.4	100.3	2,590,267.9	95.2	8,025.5	0.3
2. การขายสิ่งของและบริการ	27,720.5	1.1	22,215.3	0.8	-5,505.2	-19.9
3. รัฐพาณิชย์	120,000.0	4.6	120,000.0	4.4	-	-
4. รายได้อื่น	35,537.1	1.4	37,616.8	1.4	2,079.7	5.9
รายได้รวม	2,765,500.0	107.4	2,770,100.0	101.8	4,600.0	0.2
หักลด						
1. การคืนภาษีของกรมสรรพากร	295,700.0	11.5	295,100.0	10.8	-600.0	-0.2
2. การจัดสรรภาษีมูลค่าเพิ่มให้ อบจ.	17,100.0	0.7	17,200.0	0.6	100.0	0.6
3. การกันเงินเพื่อชดเชยภาษีสำหรับสินค้าส่งออก	18,700.0	0.7	18,800.0	0.7	100.0	0.5
รายได้สุทธิ	2,434,000.0	94.5	2,439,000.0	89.7	5,000.0	0.2
การจัดสรรภาษีมูลค่าเพิ่มให้ อบท. ตาม พรบ.กระจายอำนาจ	109,000.0	4.2	109,000.0	4.0	-	-
คงเหลือรายได้สุทธิ	2,325,000.0	90.3	2,330,000.0	85.7	5,000.0	0.2
เงินกู้	250,000.0	9.7	390,000.0	14.3	140,000.0	56.0
รวมรายรับ	2,575,000.0	100.0	2,720,000.0	100.0	145,000.0	5.6

แผนภูมิที่ 2 - 1
ประมาณการรายรับ
ปีงบประมาณ 2559
ยอดรวม 2,720,000 ล้านบาท

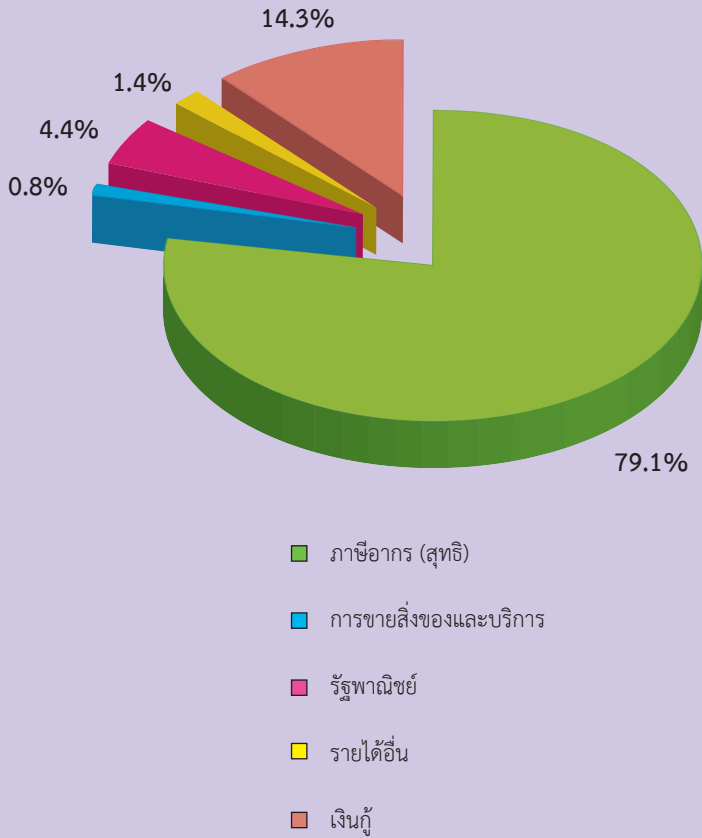

ตารางที่ 2 - 2
ประมาณการรายได้จำแนกตามหน่วยงานที่จัดเก็บ

หน่วย : ล้านบาท

หน่วยงานที่จัดเก็บ	ปีงบประมาณ				ปีงบประมาณ 2559 เทียบกับ ปีงบประมาณ 2558	
	2558		2559			
	จำนวน	ร้อยละ	จำนวน	ร้อยละ	จำนวน	ร้อยละ
1. กรมสรรพากร	1,965,200.0	84.5	1,895,000.0	81.3	-70,200.0	-3.6
2. กรมสรรพสามิต	421,400.0	18.1	496,300.0	21.3	74,900.0	17.8
3. กรมศุลกากร	112,800.0	4.8	111,200.0	4.8	-1,600.0	-1.4
4. ส่วนราชการอื่น	146,100.0	6.3	147,600.0	6.3	1,500.0	1.0
5. รัฐพาณิชย์	120,000.0	5.2	120,000.0	5.2	-	-
รายได้รวม	2,765,500.0	118.9	2,770,100.0	118.9	4,600.0	0.2
หักลด						
1. การคืนภาษีของกรมสรรพากร	295,700.0	12.7	295,100.0	12.7	-600.0	-0.2
2. การจัดสรรภาษีมูลค่าเพิ่มให้ อบจ.	17,100.0	0.7	17,200.0	0.7	100.0	0.6
3. การกั้นเงินเพื่อชดเชยภาษีสำหรับสินค้าส่งออก	18,700.0	0.8	18,800.0	0.8	100.0	0.5
รายได้สุทธิ	2,434,000.0	104.7	2,439,000.0	104.7	5,000.0	0.2
การจัดสรรภาษีมูลค่าเพิ่มให้อปท. ตาม พรบ.กระจายอำนาจฯ	109,000.0	4.7	109,000.0	4.7	-	-
คงเหลือรายได้สุทธิ	2,325,000.0	100.0	2,330,000.0	100.0	5,000.0	0.2

ตารางที่ 2 - 3
ประมาณการรายได้จำแนกตามกระทรวง

หน่วย : ล้านบาท

กระทรวง	ปีงบประมาณ				ปีงบประมาณ 2559 เทียบกับ ปีงบประมาณ 2558	
	2558		2559		จำนวน	ร้อยละ
	จำนวน	ร้อยละ	จำนวน	ร้อยละ		
1. สำนักนายกรัฐมนตรี	212.69	0.01	269.26	0.01	56.57	26.60
2. กระทรวงกลาโหม	435.00	0.02	384.86	0.02	-50.14	-11.53
3. กระทรวงการคลัง	2,505,793.85	107.78	2,509,087.95	107.69	3,294.10	0.13
4. กระทรวงการต่างประเทศ	5,918.16	0.25	825.55	0.04	-5,092.61	-86.05
5. กระทรวงการท่องเที่ยว และกีฬา	72.48	0.00	74.20	0.00	1.73	2.38
6. กระทรวงการพัฒนาสังคม และความมั่นคงของมนุษย์	15.13	0.00	16.03	0.00	0.91	5.98
7. กระทรวงเกษตรและ สหกรณ์	987.17	0.04	963.81	0.04	-23.36	-2.37
8. กระทรวงคมนาคม	1,952.15	0.08	2,160.94	0.09	208.79	10.70
9. กระทรวงทรัพยากรธรรมชาติและ สิ่งแวดล้อม	656.50	0.03	714.52	0.03	58.02	8.84
10. กระทรวงเทคโนโลยี สารสนเทศและการสื่อสาร	779.17	0.03	1,021.03	0.05	241.86	31.04
11. กระทรวงพลังงาน	89,719.56	3.86	84,756.71	3.64	-4,962.85	-5.53
12. กระทรวงพาณิชย์	2,857.03	0.12	2,997.42	0.13	140.39	4.91
13. กระทรวงมหาดไทย	4,525.20	0.20	3,338.92	0.14	-1,186.28	-26.21
14. กระทรวงยุติธรรม	1,512.54	0.07	1,256.97	0.05	-255.57	-16.90
15. กระทรวงแรงงาน	4,182.02	0.18	4,140.25	0.18	-41.77	-1.00
16. กระทรวงวัฒนธรรม	50.64	0.00	68.27	0.00	17.63	34.81
17. กระทรวงวิทยาศาสตร์ และเทคโนโลยี	539.76	0.02	504.45	0.02	-35.31	-6.54
18. กระทรวงศึกษาธิการ	594.65	0.03	1,225.21	0.05	630.56	106.04
19. กระทรวงสาธารณสุข	649.76	0.03	594.95	0.03	-54.81	-8.44
20. กระทรวงอุตสาหกรรม	1,889.31	0.08	1,853.16	0.08	-36.15	-1.91

หน่วย : ล้านบาท

กระทรวง	ปีงบประมาณ				ปีงบประมาณ 2559 เทียบกับ ปีงบประมาณ 2558	
	2558		2559		จำนวน	ร้อยละ
	จำนวน	ร้อยละ	จำนวน	ร้อยละ		
21. ส่วนราชการที่ไม่สังกัด สำนักนายกรัฐมนตรี กระทรวงหรือทบวง	7,178.88	0.31	7,497.38	0.32	318.50	4.44
22. หน่วยงานของรัฐสภา	14.58	0.00	25.31	0.00	10.74	73.65
23. หน่วยงานของศาล	3,362.11	0.15	4,697.24	0.20	1,335.13	39.71
24. หน่วยงานอิสระของรัฐ	11,601.67	0.50	21,625.61	0.93	10,023.94	86.40
25. รัฐพาณิชย์	120,000.00	5.16	120,000.00	5.15	-	-
รายได้รวม	2,765,500.00	118.95	2,770,100.00	118.89	4,600.00	0.17
หักลด						
1. การคืนภาษีของ กรมสรรพากร	295,700.00	12.72	295,100.00	12.66	-600.00	-0.20
2. การจัดสรรภาษี มูลค่าเพิ่มให้ อบจ.	17,100.00	0.74	17,200.00	0.74	100.00	0.58
3. การกั้นเงินเพื่อชดเชยภาษี สำหรับสินค้าส่งออก	18,700.00	0.80	18,800.00	0.81	100.00	0.53
รายได้สุทธิ	2,434,000.00	104.69	2,439,000.00	104.68	5,000.00	0.21
การจัดสรรภาษีมูลค่าเพิ่มให้ อปท. ตาม พรบ.กระจายอำนาจฯ	109,000.00	4.69	109,000.00	4.68	-	-
คงเหลือรายได้สุทธิ	2,325,000.00	100.00	2,330,000.00	100.00	5,000.00	0.22

แผนภูมิที่ 2 - 2
ประมาณการรายได้สุทธิ
จำแนกตามหน่วยงานที่จัดเก็บ
ปีงบประมาณ 2559
ยอดรวม 2,330,000 ล้านบาท

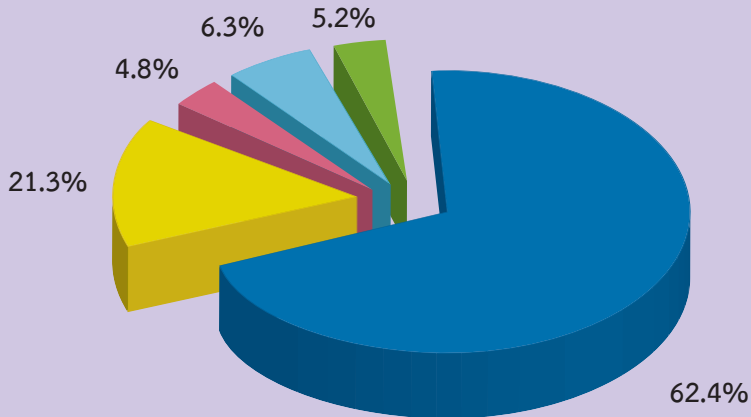

- กรมสรรพากร
- กรมสรรพสามิต
- กรมศุลกากร
- ส่วนราชการอื่น
- รัฐพาณิชย์

ตารางที่ 2 - 4
เปรียบเทียบประมาณการรายได้กับรายได้ที่จัดเก็บได้

หน่วย : ล้านบาท

ปีงบประมาณ	ประมาณการ	จัดเก็บได้	จัดเก็บได้เทียบกับประมาณการ	
			จำนวน	ร้อยละ
2548	1,250,000.0 (17.5)	1,255,629.2 (12.6)	5,629.2	0.5
2549	1,360,000.0 (8.8)	1,339,690.2 (6.7)	-20,309.8	-1.5
2550	1,420,000.0 (4.4)	1,444,411.3 (7.8)	24,411.3	1.7
2551	1,495,000.0 (5.3)	1,547,850.2 (7.2)	52,850.2	3.5
2552	1,472,590.0 (-1.5)	1,410,857.1 (-8.9)	-61,732.9	-4.2
2553	1,522,000.0 (3.4)	1,703,725.9 (20.8)	181,725.9	11.9
2554	1,770,000.0 (16.3)	1,892,317.0 (11.1)	122,317.0	6.9
2555	1,980,000.0 (11.9)	1,975,847.0 (4.4)	-4,153.0	-0.2
2556	2,100,000.0 (6.1)	2,161,601.0 (9.4)	61,601.0	2.9
2557	2,275,000.0 (8.3)	2,075,024.0 (-4.0)	-199,976.0	-8.8
2558	2,325,000.0 (2.2)			

หมายเหตุ	<ol style="list-style-type: none"> 1. ตัวเลขในวงเล็บเป็นอัตราเพิ่ม/ลดจากปีก่อน 2. ปี 2552 - 2554 เป็นประมาณการปรับปรุง 3. ปี 2555 - 2558 เป็นประมาณการ
-----------------	---

ตารางที่ 2 – 5
 ประมาณการรายได้จำแนกตามประเภท

หน่วย : ล้านบาท

ปีงบประมาณ ประเภทรายได้	2555		2556		2557		2558		2559	
	จำนวน	ร้อยละ	จำนวน	ร้อยละ	จำนวน	ร้อยละ	จำนวน	ร้อยละ	จำนวน	ร้อยละ
1. ภาษีอากรรวม	2,182,279.9	110.2	2,350,475.0	111.9	2,544,058.1	111.8	2,582,242.4	111.1	2,590,267.9	111.2
2. การขายสิ่งของและบริการ	18,390.4	0.9	18,467.1	0.9	23,073.8	1.0	27,720.5	1.2	22,215.3	1.0
3. รัฐพาณิชย์	104,000.0	5.3	100,000.0	4.8	116,000.0	5.1	120,000.0	5.1	120,000.0	5.1
4. รายได้อื่น	42,029.7	2.1	42,057.9	2.0	35,168.1	1.5	35,537.1	1.5	37,616.8	1.6
รายได้รวม	2,346,700.0	118.5	2,511,000.0	119.6	2,718,300.0	119.5	2,765,500.0	118.9	2,770,100.0	118.9
หักลด										
1. การคืนภาษีของกรมสรรพากร	250,000.0	12.6	280,500.0	13.4	298,500.0	13.1	295,700.0	12.7	295,100.0	12.7
2. การจัดสรรภาษีมูลค่าเพิ่มให้ อบจ.	13,800.0	0.7	15,600.0	0.7	17,200.0	0.8	17,100.0	0.7	17,200.0	0.7
3. การกั้นเงินเพื่อชดเชยภาษีสำหรับสินค้าส่งออก	16,000.0	0.8	17,000.0	0.8	18,600.0	0.8	18,700.0	0.8	18,800.0	0.8
รายได้สุทธิ	2,066,900.0	104.4	2,197,900.0	104.7	2,384,000.0	104.8	2,434,000.0	104.7	2,439,000.0	104.7
การจัดสรรภาษีมูลค่าเพิ่มให้ อบป. ตาม พรบ. กระจายอำนาจฯ	86,900.0	4.4	97,900.0	4.7	109,000.0	4.8	109,000.0	4.7	109,000.0	4.7
คงเหลือรายได้สุทธิ	1,980,000.0	100.0	2,100,000.0	100.0	2,275,000.0	100.0	2,325,000.0	100.0	2,330,000.0	100.0

ตารางที่ 2 – 6
รายรับจริงจำแนกตามประเภท

ปีงบประมาณ ประเภทรายรับ	หน่วย : ล้านบาท									
	2553	อัตรา เพิ่ม/ลด	2554	อัตรา เพิ่ม/ลด	2555	อัตรา เพิ่ม/ลด	2556	อัตรา เพิ่ม/ลด	2557	อัตรา เพิ่ม/ลด
รายได้										
1. ภาษีอากรรวม	1,810,292.1	16.7	2,069,248.0	14.3	2,174,679.7	5.1	2,406,741.6	10.7	2,289,813.7	-4.9
2. การขายสิ่งของและบริการ	15,498.6	-22.8	23,007.4	48.4	15,648.6	-32.0	19,240.9	23.0	21,835.6	13.5
3. รัฐพาณิชย์	91,553.3	5.7	92,493.9	1.0	122,749.1	32.7	101,448.0	-17.4	136,690.7	34.7
4. รายได้อื่น	84,952.0	219.9	39,627.7	-53.4	42,203.6	6.5	44,030.5	4.3	45,695.0	3.8
รายได้รวม	2,002,295.9	18.9	2,224,377.0	11.1	2,355,281.0	5.9	2,571,461.0	9.2	2,494,035.0	-3.0
หักลด										
1. การคืนภาษีของ กรมสรรพากร	208,733.0	4.7	230,014.0	10.2	260,374.0	13.2	283,471.0	8.9	291,007.0	2.7
2. การจัดสรรภาษี มูลค่าเพิ่มให้ อบจ.	11,096.0	22.7	12,677.0	14.2	14,815.0	16.9	15,476.0	4.5	15,439.0	-0.2
3. การกั้นเงินเพื่อชดเชยภาษี สำหรับสินค้าส่งออก	13,005.0	16.5	14,813.0	13.9	15,280.0	3.2	16,946.0	10.9	16,178.0	-4.5
รายได้สุทธิ	1,769,461.9	20.8	1,966,873.0	11.2	2,064,812.0	5.0	2,255,568.0	9.2	2,171,411.0	-3.7
การจัดสรรภาษีมูลค่าเพิ่ม ให้ อบท. ตาม พรบ. กระจายอำนาจ	65,736.0	22.1	74,556.0	13.4	88,965.0	19.3	93,967.0	5.6	96,387.0	2.6
คงเหลือรายได้สุทธิ	1,703,725.9	20.8	1,892,317.0	11.1	1,975,847.0	4.4	2,161,601.0	9.4	2,075,024.0	-4.0
เงินกู้	232,575.5	-47.3	200,666.0	-13.7	344,084.3	71.5	281,948.8	-18.1	250,000.0	-11.3
รวมรายรับทั้งสิ้น	1,936,301.3	4.6	2,092,983.0	8.1	2,319,931.3	10.8	2,443,549.8	5.3	2,325,024.0	-4.9

ตารางที่ 2 – 7
ประมาณการรายได้จำแนกตามภาค

หน่วย : ล้านบาท

ภาค	ประเภทรายได้	รายได้จัดเก็บ	ประมาณการ	ประมาณการ
		2557	2558	2559
รายได้สุทธิ		2,075,024.0	2,325,000.0	2,330,000.0
	งบภาษีอากร	1,870,802.7	2,141,742.4	2,150,167.9
	งบการขายสิ่งของและบริการ	21,835.6	27,720.5	22,215.3
	งบรัฐพาณิชย์	136,690.7	120,000.0	120,000.0
	งบรายได้อื่น	45,695.0	35,537.1	37,616.8
1. กรุงเทพมหานคร		1,264,025.4	1,396,695.0	1,399,590.0
	งบภาษีอากร	1,088,058.9	1,240,068.8	1,244,947.2
	งบการขายสิ่งของและบริการ	12,699.6	16,050.2	12,862.7
	งบรัฐพาณิชย์	136,690.7	120,000.0	120,000.0
	งบรายได้อื่น	26,576.2	20,576.0	21,780.1
2. ภาคเหนือ		34,114.7	39,028.4	39,117.0
	งบภาษีอากร	32,926.2	37,908.8	38,058.0
	งบการขายสิ่งของและบริการ	384.3	490.6	393.2
	งบรายได้อื่น	804.2	629.0	665.8
3. ภาคตะวันออกเฉียงเหนือ		59,700.6	66,370.6	66,521.0
	งบภาษีอากร	57,620.7	64,466.5	64,720.0
	งบการขายสิ่งของและบริการ	672.5	834.4	668.7
	งบรายได้อื่น	1,407.4	1,069.7	1,132.3
4. ภาคกลาง		379,719.5	444,748.5	445,757.0
	งบภาษีอากร	366,490.2	431,989.5	433,688.9
	งบการขายสิ่งของและบริการ	4,277.6	5,591.2	4,480.8
	งบรายได้อื่น	8,951.7	7,167.8	7,587.3
5. ภาคตะวันออก		300,441.6	338,026.5	338,793.0
	งบภาษีอากร	289,974.4	328,329.1	329,620.7
	งบการขายสิ่งของและบริการ	3,384.5	4,249.6	3,405.6
	งบรายได้อื่น	7,082.7	5,447.8	5,766.7
6. ภาคใต้		37,022.2	40,131.0	40,222.0
	งบภาษีอากร	35,732.3	38,979.7	39,133.1
	งบการขายสิ่งของและบริการ	417.1	504.5	404.3
	งบรายได้อื่น	872.8	646.8	684.6

หมายเหตุ : 1. ปีงบประมาณ 2557 เป็นประมาณการจากรายได้ที่จัดเก็บจริง

2. ปีงบประมาณ 2558 - 2559 เป็นตัวเลขประมาณการ

ที่มา : 1. สำนักงบประมาณ

2. กระทรวงการคลัง

ตารางที่ 2 - 8
รายได้ประเภทภาษีอากรรวม จำนวนตามหน่วยงานที่จัดเก็บ

หน่วย : ล้านบาท

ปีงบประมาณ หน่วยงานที่จัดเก็บ	2555		2556		2557		2558		2559	
	จำนวน	ร้อยละ	จำนวน	ร้อยละ	จำนวน	ร้อยละ	จำนวน	ร้อยละ	จำนวน	ร้อยละ
กรมสรรพากร	1,617,041.0	74.4	1,764,416.0	73.3	1,729,481.0	75.5	1,964,900.0	76.1	1,894,700.0	73.2
กรมสรรพสามิต	379,242.0	17.4	432,632.9	18.0	382,356.6	16.7	421,045.7	16.3	495,990.0	19.2
กรมศุลกากร	116,617.4	5.4	110,881.8	4.6	106,017.7	4.6	110,800.0	4.3	109,200.0	4.2
กรมเชื้อเพลิงธรรมชาติ	56,594.3	2.6	68,652.7	2.8	64,956.6	2.9	68,600.0	2.7	62,737.2	2.4
สำนักงานตำรวจแห่งชาติ	2,263.7	0.1	2,460.0	0.1	2,463.9	0.1	2,783.4	0.1	2,788.0	0.1
สำนักงานคณะกรรมการ กิจการโทรคมนาคมแห่งชาติ	-	-	23,926.3	1.0	1,412.3	0.1	11,520.0	0.4	19,059.7	0.7
ส่วนราชการอื่น	2,921.3	0.1	3,771.9	0.2	3,125.6	0.1	2,593.3	0.1	5,793.0	0.2
รวมทั้งสิ้น	2,174,679.7	100.0	2,406,741.6	100.0	2,289,813.7	100.0	2,582,242.4	100.0	2,590,267.9	100.0

หมายเหตุ

1. ปีงบประมาณ 2555 - 2557 เป็นรายได้ที่จัดเก็บได้
2. ปีงบประมาณ 2558 - 2559 เป็นตัวเลขประมาณการ

แผนภูมิที่ 2 - 3
ประมาณการรายได้ประเภทภาษีอากรรวม
จำแนกตามหน่วยงานที่จัดเก็บ
ปีงบประมาณ 2559
รวม 2,590,267.9 ล้านบาท

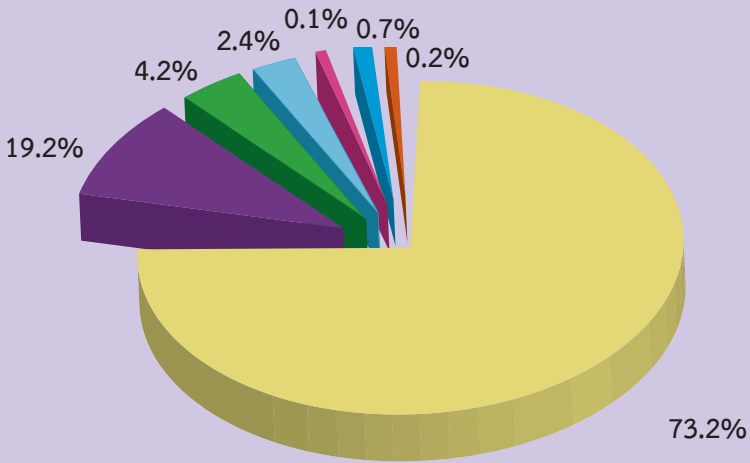

- กรมสรรพากร
- กรมสรรพสามิต
- กรมศุลกากร
- กรมเชื้อเพลิงธรรมชาติ
- สำนักงานตำรวจแห่งชาติ
- สำนักงาน กสทช.
- ส่วนราชการอื่น

ตารางที่ 2 - 9
รายได้ที่ไม่ใช่ภาษีอากร จำแนกตามหน่วยงานที่จัดเก็บ

หน่วย : ล้านบาท

ปีงบประมาณ	2555		2556		2557		2558		2559	
	จำนวน	ร้อยละ	จำนวน	ร้อยละ	จำนวน	ร้อยละ	จำนวน	ร้อยละ	จำนวน	ร้อยละ
หน่วยงานที่จัดเก็บ										
กรมธนารักษ์	4,376.3	2.4	6,448.3	3.9	5,426.7	2.6	5,400.0	2.9	5,600.0	3.1
สำนักงานปลัดกระทรวงการต่างประเทศ	1,368.0	0.8	2,338.3	1.4	1,072.9	0.5	5,918.2	3.2	825.5	0.5
กรมเชื้อเพลิงธรรมชาติ	15,151.9	8.4	18,638.5	11.3	23,451.0	11.5	20,885.4	11.4	21,749.6	12.1
กรมส่งเสริมการปกครองท้องถิ่น	867.4	0.5	2,482.1	1.5	1,346.7	0.7	2,730.3	1.5	1,740.1	1.0
กรมการจัดหางาน	717.3	0.4	1,503.5	0.9	448.2	0.2	3,710.5	2.0	350.1	0.2
สำนักงานตำรวจแห่งชาติ	2,768.4	1.5	3,339.0	2.0	3,589.3	1.8	4,317.0	2.4	4,601.6	2.5
สำนักงานศุลกากร	2,962.4	1.6	3,849.6	2.4	4,449.9	2.2	3,321.8	1.8	4,672.8	2.6
รัฐพาณิชย์	122,749.1	68.0	101,448.0	61.6	136,690.6	66.9	120,000.0	65.5	120,000.0	66.7
ส่วนราชการอื่น	29,640.5	16.4	24,673.1	15.0	27,746.0	13.6	16,974.4	9.3	20,292.4	11.3
รวมทั้งสิ้น	180,601.3	100.0	164,720.4	100.0	204,221.3	100.0	183,257.6	100.0	179,832.1	100.0

หมายเหตุ 1. ปีงบประมาณ 2555 - 2557 เป็นรายได้ที่จัดเก็บได้
2. ปีงบประมาณ 2558 - 2559 เป็นตัวเลขประมาณการ

ตารางที่ 2 - 10

เปรียบเทียบประมาณการรายได้จากภาษีอากรกับภาษีอากรที่จัดเก็บได้

หน่วย : ล้านบาท

ปีงบประมาณ	ภาษีอากรรวม		จัดเก็บได้เทียบกับประมาณการ	
	ประมาณการ	จัดเก็บได้	จำนวน	ร้อยละ
2541	732,915.3	731,023.9	-1,891.4	-0.3
2542	666,231.5	691,597.7	25,366.2	3.8
2543	705,095.9	727,078.1	21,982.2	3.1
2544	783,809.3	784,386.5	577.2	0.1
2545	815,920.6	863,949.6	48,029.0	5.9
2546	856,440.3	1,002,509.3	146,069.0	17.1
2547	1,083,409.3	1,172,124.7	88,715.4	8.2
2548	1,333,928.5	1,354,946.8	21,018.3	1.6
2549	1,459,678.4	1,463,328.3	3,649.9	0.3
2550	1,504,901.7	1,530,969.1	26,067.4	1.7
2551	1,623,125.9	1,698,544.6	75,418.7	4.6
2552	1,630,867.6	1,551,033.5	-79,834.1	-4.9
2553	1,673,681.2	1,810,292.1	136,610.9	8.2
2554	1,949,037.2	2,069,248.0	120,210.8	6.2
2555	2,182,279.9	2,174,679.7	-7,600.2	-0.3
2556	2,350,475.0	2,406,741.6	56,266.6	2.4
2557	2,547,560.4	2,289,813.7	-257,746.7	-10.1

- หมายเหตุ**
1. ประมาณการปีงบประมาณ พ.ศ. 2541 - 2543 เป็นประมาณการปรับปรุง
 2. ประมาณการปีงบประมาณ พ.ศ. 2548 เป็นประมาณการปรับปรุงตามมติ ครม. เมื่อวันที่ 12 เมษายน 2548
 3. ประมาณการปีงบประมาณ พ.ศ. 2549 เป็นประมาณการปรับปรุงตามมติ ครม. เมื่อวันที่ 17 ตุลาคม 2549
 4. ประมาณการปีงบประมาณ พ.ศ. 2550 เป็นประมาณการปรับปรุงตามมติ ครม. เมื่อวันที่ 5 มิถุนายน 2550
 5. ประมาณการปีงบประมาณ พ.ศ. 2551 เป็นประมาณการปรับปรุงตามมติ ครม. เมื่อวันที่ 18 มีนาคม 2551
 6. ประมาณการปีงบประมาณ พ.ศ. 2552 เป็นประมาณการปรับปรุงตามมติ ครม. เมื่อวันที่ 12 กุมภาพันธ์ 2552
 7. ประมาณการปีงบประมาณ พ.ศ. 2553 เป็นประมาณการปรับปรุงตามมติ ครม. เมื่อวันที่ 26 มกราคม 2553
 8. ประมาณการปีงบประมาณ พ.ศ. 2554 เป็นประมาณการปรับปรุงตามมติ ครม. เมื่อวันที่ 24 มกราคม 2554

ตารางที่ 2 - 11
เปรียบเทียบรายได้ที่จัดเก็บกับผลิตภัณฑ์มวลรวมในประเทศ

หน่วย : ล้านบาท

ปีงบประมาณ	รายได้ที่จัดเก็บ (1)	ผลิตภัณฑ์มวลรวม ในประเทศ (2)	(1) เป็นร้อยละ ของ (2)
2543	750,082.5	4,922,731.0	15.2
2544	772,966.4	5,133,502.0	15.1
2545	851,097.2	5,450,643.0	15.6
2546	961,365.1	5,917,369.0	16.2
2547	1,114,834.7	6,489,476.0	17.2
2548	1,255,629.2	7,092,893.0	17.7
2549	1,339,690.2	7,844,939.0	17.1
2550	1,444,411.3	8,525,197.0	16.9
2551	1,547,850.2	9,080,466.0	17.0
2552	1,410,857.1	9,041,551.0	15.6
2553	1,703,725.9	10,104,821.0	16.9
2554	1,892,317.0	10,540,134.0	18.0
2555	1,975,847.0	11,375,349.0	17.4
2556	2,161,601.0	11,898,710.0	18.2
2557	2,075,024.0	12,141,096.0	17.1
2558	2,325,000.0	12,627,000.0	18.4
2559	2,330,000.0	13,359,400.0	17.4

- หมายเหตุ**
- ปีงบประมาณ พ.ศ. 2543 เป็นรายได้สุทธิ
 - ปีงบประมาณ พ.ศ. 2544 - 2557 เป็นรายได้สุทธิหลังหักการจัดสรรภาษีมูลค่าเพิ่มให้ อปท. ตาม พ.ร.บ.กระจายอำนาจ
 - ปีงบประมาณ พ.ศ. 2558 และปีงบประมาณ พ.ศ. 2559 เป็นตัวเลขประมาณการรายได้สุทธิหลังหักการจัดสรรภาษีมูลค่าเพิ่มให้ อปท. ตาม พ.ร.บ.กระจายอำนาจ
- ที่มา**
- กระทรวงการคลัง
 - สำนักงานคณะกรรมการพัฒนาการเศรษฐกิจและสังคมแห่งชาติ

ตารางที่ 2 - 12
การกู้เงินเพื่อชดเชยการขาดดุลงบประมาณ

หน่วย : ล้านบาท

ปีงบประมาณ	งบประมาณรายจ่ายตาม พ.ร.บ. (1)	วงเงินสูงสุดที่กู้ได้ตาม พ.ร.บ.วิธีการงบประมาณ (2)	เงินกู้เพื่อชดเชยการขาดดุลงบประมาณ (3)	(3) เป็นร้อยละของ (1)
2543	860,000.0	177,853.8	110,000.0	12.8
2544	910,000.0	191,708.2	105,000.0	11.5
2545	1,023,000.0	225,135.1	200,000.0	19.6
2546	999,900.0	227,941.4	174,900.0	17.5
2547	1,163,500.0	260,024.3	99,900.0	8.6
2548	1,250,000.0	290,061.0	-	-
2549	1,360,000.0	306,549.8	-	-
2550	1,566,200.0	357,632.4	146,200.0	9.3
2551	1,660,000.0	368,421.6	165,000.0	9.9
2552	1,951,700.0	441,280.9	441,060.5	22.6
2553	1,700,000.0	380,736.7	350,000.0	20.6
2554	2,169,967.5	460,037.2	400,000.0	18.4
2555	2,380,000.0	513,483.2	400,000.0	16.8
2556	2,400,000.0	519,319.6	300,000.0	12.5
2557	2,525,000.0	547,257.5	250,000.0	9.9
2558	2,575,000.0	559,560.0	250,000.0	9.7
2559	2,720,000.0	593,593.4	390,000.0	14.3

หมายเหตุ

1. การกู้เงินเพื่อชดเชยการขาดดุลงบประมาณในแต่ละปีต้องไม่เกิน
 - ร้อยละ 20 ของจำนวนเงินงบประมาณรายจ่ายประจำปีกับอีก
 - ร้อยละ 80 ของงบประมาณรายจ่ายที่ตั้งไว้สำหรับชำระคืนต้นเงินกู้
2. ปีงบประมาณ พ.ศ. 2547 รวมงบประมาณรายจ่ายเพิ่มเติมประจำปี จำนวน 135,000 ล้านบาท
3. ปีงบประมาณ พ.ศ. 2548 รวมงบประมาณรายจ่ายเพิ่มเติมประจำปี จำนวน 50,000 ล้านบาท
4. ปีงบประมาณ พ.ศ. 2552 รวมงบประมาณรายจ่ายเพิ่มเติมประจำปี จำนวน 116,700 ล้านบาท
5. เงินกู้เพื่อชดเชยการขาดดุลปีงบประมาณ พ.ศ. 2552 รวมเงินกู้เพื่อชดเชยการขาดดุลงบประมาณ ตามพระราชบัญญัติงบประมาณรายจ่ายเพิ่มเติม ประจำปีงบประมาณ พ.ศ. 2552 จำนวน 97,560.5 ล้านบาท และเงินกู้เพื่อรองรับกรณีรายจ่ายสูงกว่ารายได้ จำนวน 94,000 ล้านบาท ตามมติ ครม. เมื่อวันที่ 17 เมษายน 2552
6. ปีงบประมาณ พ.ศ. 2554 รวมงบประมาณรายจ่ายเพิ่มเติมประจำปี จำนวน 99,967.5 ล้านบาท

ตารางที่ 2 - 13

เปรียบเทียบเงินกู้จริงภายในประเทศกับรายจ่ายจริงชำระคืนต้นเงินกู้

หน่วย : ล้านบาท

ปีงบประมาณ	เงินกู้จริง ภายในประเทศ	รายจ่ายจริง ชำระคืนต้นเงินกู้	เงินกู้เทียบกับ ชำระคืนต้น
2542	40,000.0	6,738.7	33,261.3
2543	107,925.0	6,564.2	101,360.8
2544	104,797.3	12,403.3	92,394.0
2545	170,000.0	3,312.7	166,687.3
2546	76,000.0	18.3	75,981.7
2547	90,000.0	5,354.1	84,645.9
2548	-	20,017.7	-20,017.7
2549	-	24,140.0	-24,140.0
2550	146,200.0	10,015.1	136,184.9
2551	165,000.0	18,014.5	146,985.5
2552	441,060.5	55,606.0	385,454.5
2553	232,575.5	68,764.9	163,810.6
2554	200,666.0	53,879.2	146,786.8
2555	344,084.3	18,367.8	325,716.5
2556	281,948.8	47,586.5	234,362.3
2557	250,000.0	31,318.4	218,681.6

ที่มา สำนักงานบริหารหนี้สาธารณะ กระทรวงการคลัง

แผนภูมิที่ 2 - 4
 เปรียบเทียบเงินกู้จริงภายในประเทศ
 กับรายจ่ายจริงชำระคืนต้นเงินกู้
 ปีงบประมาณ 2542 - 2557

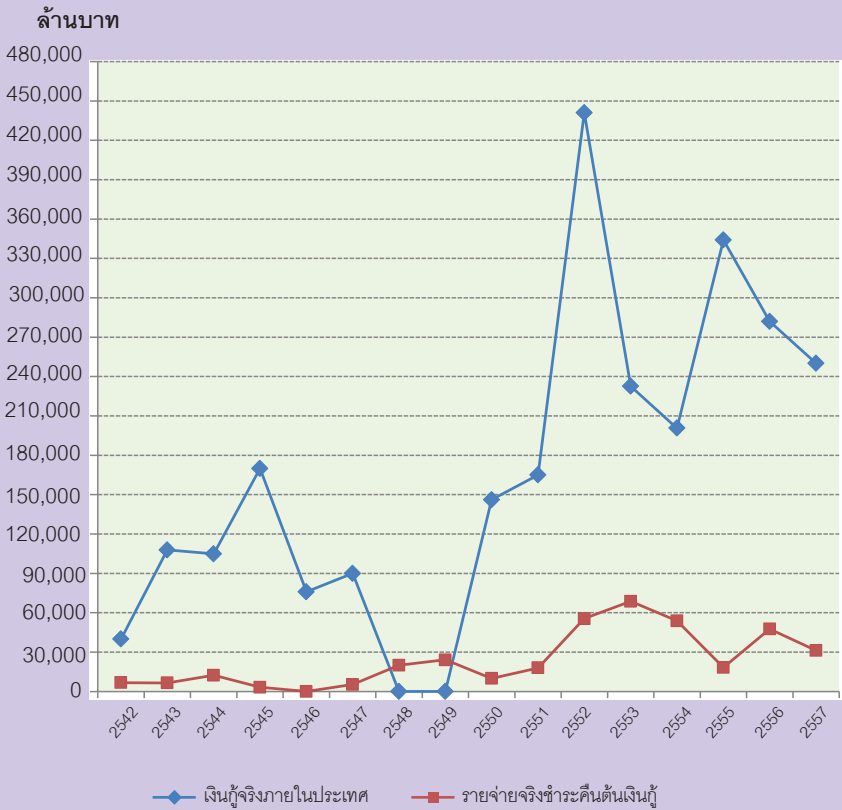

1. งบประมาณรายจ่ายจำแนกตามลักษณะงานและลักษณะเศรษฐกิจ*

การจำแนกตามลักษณะงาน เป็นการแสดงงบประมาณรายจ่ายตามวัตถุประสงค์ในการดำเนินกิจกรรมต่างๆ ของรัฐบาล โดยยึดถือหลักการในการจำแนกรายจ่ายรัฐบาลของกองทุนการเงินระหว่างประเทศ ซึ่งได้จำแนกการดำเนินงานของรัฐบาลตามวัตถุประสงค์อย่างกว้างขวางออกเป็นด้านต่างๆ 10 ด้าน 3 ประเภท ดังนี้

การบริหารทั่วไป

1. การบริหารทั่วไปของรัฐ
2. การป้องกันประเทศ
3. การรักษาความสงบภายใน

การเศรษฐกิจ

4. การเศรษฐกิจ

การบริการชุมชนและสังคม

5. การสิ่งแวดล้อม
6. การเคหะและชุมชน
7. การสาธารณสุข
8. การศาสนา วัฒนธรรม และนันทนาการ
9. การศึกษา
10. การสังคมสงเคราะห์

งบประมาณรายจ่ายประจำปีงบประมาณ พ.ศ. 2559 จำนวน 2,720,000 ล้านบาท ได้กำหนดเป้าหมายที่จะนำไปใช้จ่ายตามลักษณะต่างๆ ดังต่อไปนี้

1. **การบริหารทั่วไปของรัฐ** จำนวน 567,261.2 ล้านบาท หรือร้อยละ 20.9 ของงบประมาณรายจ่ายทั้งสิ้น เพื่อเป็นค่าใช้จ่ายสำหรับการดำเนินกิจกรรมขององค์กรนิติบัญญัติ การบริหารการเงิน การคลัง การบริหารงานบุคคลกลาง การจัดทำสถิติ การบริหารงาน

* ตั้งแต่ปีงบประมาณ พ.ศ. 2559 เป็นต้นไป สำนักงบประมาณได้ปรับปรุงหลักการจำแนกงบประมาณรายจ่าย จากที่เคยใช้หลัก Government Finance Statistics (GFS) ปี ค.ศ. 2001 มาใช้หลัก GFS ปี ค.ศ. 2014

ต่างประเทศ การให้ความช่วยเหลือทางเศรษฐกิจแก่ประเทศต่างๆ ตลอดจนการวิจัยและการพัฒนาด้านการบริหารทั่วไปของรัฐ นอกจากนี้ยังรวมถึงการชำระหนี้เงินกู้และเงินโอนให้ท้องถิ่น

2. การป้องกันประเทศ จำนวน 206,648.5 ล้านบาท หรือร้อยละ 7.6 ของงบประมาณรายจ่ายทั้งสิ้น เพื่อเป็นค่าใช้จ่ายสำหรับการดำเนินงานป้องกันประเทศและการรักษาดินแดนโดยฝ่ายพลเรือน รวมทั้งสมาชิกอาสาสมัครรักษาดินแดนและเจ้าหน้าที่ฝ่ายปกครอง

3. การรักษาความสงบภายใน จำนวน 176,339.2 ล้านบาท หรือร้อยละ 6.5 ของงบประมาณรายจ่ายทั้งสิ้น เพื่อเป็นค่าใช้จ่ายสำหรับงานตุลาการ อัยการ ตำรวจ การป้องกันอัคคีภัย และงานราชทัณฑ์ ตลอดจนการวิจัยและการพัฒนาด้านการรักษาความสงบภายใน

4. การเศรษฐกิจ จำนวน 577,302.4 ล้านบาท หรือร้อยละ 21.2 ของงบประมาณรายจ่ายทั้งสิ้น เพื่อเป็นค่าใช้จ่ายในการจัดการที่ดิน การจัดที่ดินทำกินให้เกษตรกร การพยุงราคาผลผลิต การส่งเสริมการเกษตร การปศุสัตว์ การควบคุมศัตรูพืช การป่าไม้ การประมง การสำรวจ การจัดหา พัฒนา และควบคุมทรัพยากรเชื้อเพลิง การผลิตไฟฟ้าจากแหล่งพลังงานต่างๆ การดำเนินงานด้านทรัพยากรธรณี การส่งเสริมการควบคุมอุตสาหกรรมของกระทรวงอุตสาหกรรม การวิจัยเพื่อการพัฒนาอุตสาหกรรม การดำเนินงานด้านการโยธา การพาณิชย์ การควบคุมการดำเนินกิจการโรงแรมและภัตตาคาร การส่งเสริมการท่องเที่ยว การแรงงาน การดำเนินโครงการอเนกประสงค์ต่างๆ การบริหารและก่อสร้างระบบขนส่งทางบก ทางน้ำ และทางอากาศ การสื่อสาร (ซึ่งไม่รวมระบบโทรศัพท์เคลื่อนที่วิทยุกระจายเสียง ซึ่งจัดอยู่ในลักษณะงานการศาสนา วัฒนธรรม และนันทนาการ) ตลอดจนการวิจัยและการพัฒนาด้านการเศรษฐกิจ

5. การสิ่งแวดล้อม จำนวน 7,253.8 ล้านบาท หรือร้อยละ 0.3 ของงบประมาณรายจ่ายทั้งสิ้น เพื่อเป็นค่าใช้จ่ายในการจัดเก็บ การแปรสภาพ และการกำจัด การจัดการสิ่งปฏิกูลและน้ำโสโครกในท่อระบายน้ำ ระบบการบำบัดน้ำเสีย การจัดการและการก่อสร้างระบบท่อระบายน้ำ รางน้ำ การป้องกันสิ่งแวดล้อมทางอากาศและภูมิอากาศ การป้องกันพื้นดินและน้ำบริเวณผิวดิน การลดมลภาวะทางเสียง การป้องกันกัมมันตภาพรังสี การก่อสร้างเขื่อนหรือรั้วกันเสียง มาตรการลดมลภาวะทางน้ำ การรักษาระบบนิเวศวิทยาและภูมิทัศน์ ตลอดจนการวิจัยและการพัฒนาด้านสิ่งแวดล้อม

6. **การเคหะและชุมชน** จำนวน 69,311.4 ล้านบาท หรือร้อยละ 2.5 ของงบประมาณรายจ่ายทั้งสิ้น เพื่อเป็นค่าใช้จ่ายสำหรับการดำเนินงานจัดหาที่พักอาศัยและการกำหนดมาตรฐาน การวางผังเมือง การพัฒนาชุมชน ตลอดจนการจัดหาน้ำเพื่ออุปโภคบริโภค และการวิจัยและการพัฒนาด้านการเคหะและชุมชน

7. **การสาธารณสุข** จำนวน 276,252.7 ล้านบาท หรือร้อยละ 10.2 ของงบประมาณรายจ่ายทั้งสิ้น เพื่อเป็นค่าใช้จ่ายในการจัดบริการสาธารณสุข ทั้งการวางแผน การบริหาร การดำเนินงานโรงพยาบาล สถานพยาบาลต่างๆ การวิจัยเพื่อการพัฒนาด้านการสาธารณสุข และการให้ความรู้และบริการด้านสุขภาพอนามัย

8. **การศาสนา วัฒนธรรม และนันทนาการ** จำนวน 22,064.8 ล้านบาท หรือร้อยละ 0.8 ของงบประมาณรายจ่ายทั้งสิ้น เพื่อเป็นค่าใช้จ่ายในการจัดการกีฬาในส่วนที่เป็นนโยบายนอกเหนือจากการจัดการศึกษา นอกจากนั้นยังเป็นค่าใช้จ่ายในการดำเนินงานทางด้านวัฒนธรรม การศาสนา ค่าใช้จ่ายในการกระจายเสียงและจัดระบบโทรทัศน์ ตลอดจนการบริหารด้านสิ่งพิมพ์ต่างๆ การจัดสร้างสวนสาธารณะหรือสถานที่พักผ่อนหย่อนใจ ห้องสมุด พิพิธภัณฑ์ และสวนพฤกษศาสตร์ ตลอดจนการวิจัยและการพัฒนาด้านการศาสนา วัฒนธรรม และนันทนาการ

9. **การศึกษา** จำนวน 552,911.6 ล้านบาท หรือร้อยละ 20.3 ของงบประมาณรายจ่ายทั้งสิ้น เพื่อเป็นค่าใช้จ่ายในการดำเนินงานเกี่ยวกับการบริหารการศึกษา การจัดการศึกษา ตั้งแต่ระดับก่อนประถมศึกษาจนถึงระดับอุดมศึกษา รวมทั้งการศึกษานอกโรงเรียน การจัดการทุนการศึกษา และการวิจัยเพื่อพัฒนาการศึกษา งบประมาณจำนวนดังกล่าว รวมถึงเงินอุดหนุนองค์กรปกครองส่วนท้องถิ่นเพื่อดำเนินการด้านการศึกษา

10. **การสังคมสงเคราะห์** จำนวน 264,654.4 ล้านบาท หรือร้อยละ 9.7 ของงบประมาณรายจ่ายทั้งสิ้น เพื่อเป็นค่าใช้จ่ายในการจัดการประกันสังคมให้แก่บุคคล ผู้สูญเสียรายได้เนื่องจากเจ็บป่วย การให้ประโยชน์ทดแทนแก่บุคคลทั่วไป ลูกจ้างของรัฐ กรณีเกษียณอายุ ค่าใช้จ่ายสำหรับการดำเนินงานสังคมสงเคราะห์ด้านที่อยู่อาศัย รวมทั้งการสงเคราะห์อื่น เช่น กรณีประสบภัยพิบัติ ตลอดจนการวิจัยและการพัฒนาด้านสังคมสงเคราะห์

ตารางที่ 3 - 1

เปรียบเทียบงบประมาณรายจ่ายจำแนกตามลักษณะงาน

หน่วย : ล้านบาท

ลักษณะงาน	ปีงบประมาณ				ปีงบประมาณ 2559	
	2558		2559		เทียบกับปีงบประมาณ 2558	
	จำนวน	ร้อยละ	จำนวน	ร้อยละ	จำนวน	ร้อยละ
การบริหารทั่วไป	925,740.7	35.9	950,248.9	35.0	24,508.2	2.6
การบริหารทั่วไปของรัฐ	576,735.2	22.4	567,261.2	20.9	-9,474.0	-1.6
การป้องกันประเทศ	191,640.0	7.4	206,648.5	7.6	15,008.5	7.8
การรักษาความสงบภายใน	157,365.5	6.1	176,339.2	6.5	18,973.7	12.1
การเศรษฐกิจ	545,023.1	21.2	577,302.4	21.2	32,279.3	5.9
การเศรษฐกิจ	545,023.1	21.2	577,302.4	21.2	32,279.3	5.9
การบริหารชุมชนและสังคม	1,104,236.2	42.9	1,192,448.7	43.8	88,212.5	8.0
การสิ่งแวดล้อม	3,926.9	0.2	7,253.8	0.3	3,326.9	84.7
การเคหะและชุมชน	58,667.3	2.3	69,311.4	2.5	10,644.1	18.1
การสาธารณสุข	261,113.1	10.2	276,252.7	10.2	15,139.6	5.8
การศาสนา วัฒนธรรม และนันทนาการ	21,688.2	0.8	22,064.8	0.8	376.6	1.7
การศึกษา	531,044.8	20.6	552,911.6	20.3	21,866.8	4.1
การสังคมสงเคราะห์	227,795.9	8.8	264,654.4	9.7	36,858.5	16.2
รวมทั้งสิ้น	2,575,000.0	100.0	2,720,000.0	100.0	145,000.0	5.6

แผนภูมิที่ 3 - 1
งบประมาณรายจ่ายประจำปีงบประมาณ 2558 - 2559
จำแนกตามลักษณะงาน

ล้านบาท

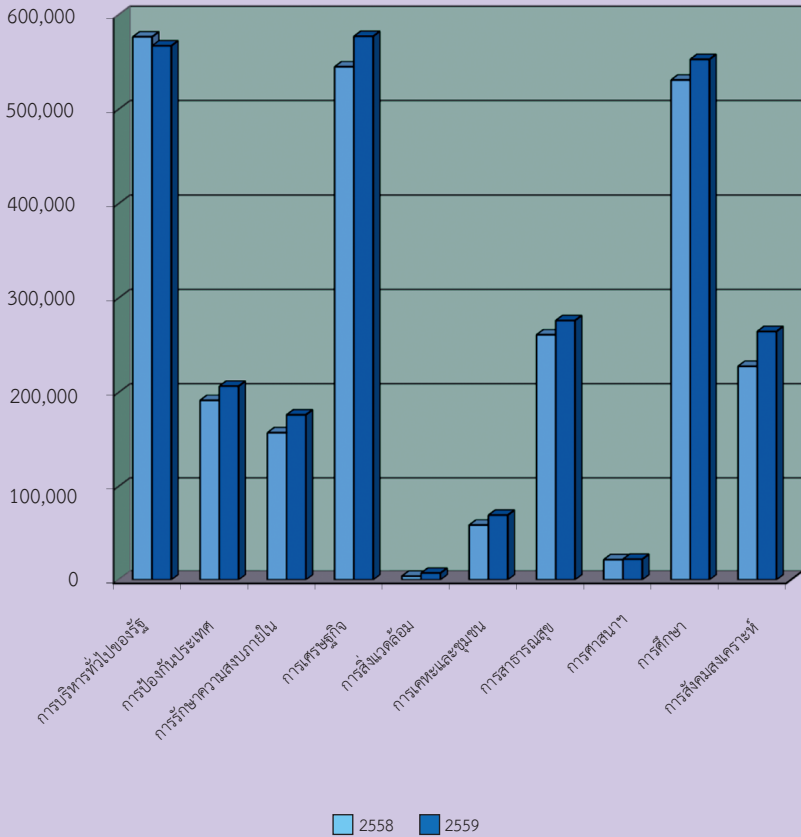

ตารางที่ 3 - 2
งบประมาณรายจ่ายการบริหารทั่วไปของรัฐ

หน่วย : ล้านบาท

การบริหารทั่วไปของรัฐ	ปีงบประมาณ	
	2558	2559
1. องค์การบริหารของรัฐ การบริหารงานคลัง การบริหารงานต่างประเทศ	66,118.4	67,565.2
2. ความช่วยเหลือทางเศรษฐกิจต่างประเทศ	656.1	928.9
3. การบริหารทั่วไป	132,711.7	134,218.4
4. การวิจัยพื้นฐาน	4,922.3	5,864.4
5. การวิจัยและการพัฒนาด้านการบริหารทั่วไปของรัฐ	155.3	355.3
6. การบริหารทั่วไปอื่น	188,900.8	157,316.9
7. การชำระหนี้เงินกู้	183,270.6	201,032.1
รวมการบริหารทั่วไปของรัฐ	576,735.2	567,261.2
ร้อยละของงบประมาณรายจ่ายประจำปี	22.4	20.9

ตารางที่ 3 - 3
งบประมาณรายจ่ายการป้องกันประเทศ

หน่วย : ล้านบาท

การป้องกันประเทศ	ปีงบประมาณ	
	2558	2559
1. งานกองทัพ	187,248.8	201,806.0
2. การรักษาดินแดน	3,255.5	3,560.0
3. การวิจัยประยุกต์และการพัฒนาอาวุธยุทโธปกรณ์	1,135.7	1,282.5
รวมการป้องกันประเทศ	191,640.0	206,648.5
ร้อยละของงบประมาณรายจ่ายประจำปี	7.4	7.6

ตารางที่ 3 - 4

งบประมาณรายจ่ายการรักษาความสงบภายใน

หน่วย : ล้านบาท

การรักษาความสงบภายใน	ปีงบประมาณ	
	2558	2559
1. งานตำรวจ	94,668.3	107,472.1
2. งานตุลาการ	29,804.2	39,973.2
3. งานราชทัณฑ์	10,878.2	11,703.5
4. การวิจัยและพัฒนาด้านการรักษาความสงบภายใน	58.2	57.7
5. งานรักษาความสงบภายในอื่น	21,956.6	24,132.7
รวมการรักษาความสงบภายใน	157,365.5	176,339.2
ร้อยละของงบประมาณรายจ่ายประจำปี	6.1	6.5

ตารางที่ 3 - 5

งบประมาณรายจ่ายการเศรษฐกิจ

หน่วย : ล้านบาท

การเศรษฐกิจ	ปีงบประมาณ	
	2558	2559
1. การเศรษฐกิจทั่วไป การพาณิชย์ และการแรงงาน	29,414.4	38,592.6
2. การเกษตร การป่าไม้ การประมง และการสงวนพันธุ์สัตว์ป่า	196,381.3	188,314.2
3. การเชื้อเพลิงและพลังงาน	2,719.7	2,902.0
4. การเหมืองแร่ ทรัพยากรธรณี การอุตสาหกรรม และการโยธา	13,194.3	14,343.3
5. การขนส่ง	123,137.2	165,329.7
6. การสื่อสาร	4,196.1	3,257.7
7. การอุตสาหกรรมอื่น	20,367.1	19,819.7
8. การวิจัยและการพัฒนาด้านการเศรษฐกิจ	820.3	1,020.4
9. การเศรษฐกิจอื่น	154,792.7	143,722.8
รวมการเศรษฐกิจ	545,023.1	577,302.4
ร้อยละของงบประมาณรายจ่ายประจำปี	21.2	21.2

ตารางที่ 3 - 6
งบประมาณรายจ่ายการสิ่งแวดล้อม

หน่วย : ล้านบาท

การสิ่งแวดล้อม	ปีงบประมาณ	
	2558	2559
1. การกำจัดของเสีย	1,522.1	4,053.9
2. การกักน้ำเสีย	-	448.1
3. การควบคุมและกำจัดมลภาวะ	2,158.5	2,468.5
4. การวิจัยและการพัฒนาด้านสิ่งแวดล้อม	141.4	158.5
5. การสิ่งแวดล้อม	104.9	124.8
รวมการสิ่งแวดล้อม	3,926.9	7,253.8
ร้อยละของงบประมาณรายจ่ายประจำปี	0.2	0.3

ตารางที่ 3 - 7
งบประมาณรายจ่ายการเคหะและชุมชน

หน่วย : ล้านบาท

การเคหะและชุมชน	ปีงบประมาณ	
	2558	2559
1. การเคหะ	1,086.4	411.4
2. การพัฒนาชุมชน	39,611.5	48,697.5
3. การจัดหาหน้าอุปกโภคบริโภค	12,498.1	14,499.9
4. การวิจัยและการพัฒนาด้านการเคหะและชุมชน	-	36.6
5. การเคหะและชุมชนอื่น	5,471.3	5,666.0
รวมการเคหะและชุมชน	58,667.3	69,311.4
ร้อยละของงบประมาณรายจ่ายประจำปี	2.3	2.5

ตารางที่ 3 - 8
งบประมาณรายจ่ายการสาธารณสุข

หน่วย : ล้านบาท

การสาธารณสุข	ปีงบประมาณ	
	2558	2559
1. งานสถานพยาบาลและผู้ป่วยนอก	-	1,156.5
2. งานโรงพยาบาล	110,683.3	120,941.9
3. งานบริการสาธารณสุข	4,041.9	4,182.8
4. งานวิจัยสาธารณสุข	2,483.3	2,790.1
5. งานสาธารณสุขอื่น	143,904.6	147,181.4
รวมการสาธารณสุข	261,113.1	276,252.7
ร้อยละของงบประมาณรายจ่ายประจำปี	10.2	10.2

ตารางที่ 3 - 9
งบประมาณรายจ่ายการศาสนา วัฒนธรรม และนันทนาการ

หน่วย : ล้านบาท

การศาสนา วัฒนธรรม และนันทนาการ	ปีงบประมาณ	
	2558	2559
1. การกีฬาและนันทนาการ	6,106.4	5,006.0
2. วัฒนธรรม	6,942.2	8,281.6
3. การกระจายเสียงและสิ่งพิมพ์	3,051.1	2,897.7
4. การศาสนาและบริการชุมชนอื่น	5,563.0	5,860.0
5. การวิจัยและพัฒนาด้านการศาสนา วัฒนธรรม และนันทนาการ	25.5	19.5
รวมการศาสนา วัฒนธรรม และนันทนาการ	21,688.2	22,064.8
ร้อยละของงบประมาณรายจ่ายประจำปี	0.8	0.8

ตารางที่ 3 - 10
งบประมาณรายจ่ายการศึกษา

หน่วย : ล้านบาท

การศึกษา	ปีงบประมาณ	
	2558	2559
1. ระดับก่อนวัยเรียน ประถมศึกษา และมัธยมศึกษา	387,886.6	388,645.7
2. ระดับอุดมศึกษา	97,725.7	108,695.8
3. การศึกษาไม่กำหนดระดับ	2,780.7	9,790.4
4. การบริการสนับสนุนการศึกษา	22,521.1	25,400.8
5. การศึกษาอื่น	20,130.7	20,378.9
รวมการศึกษา	531,044.8	552,911.6
ร้อยละของงบประมาณรายจ่ายประจำปี	20.6	20.3

ตารางที่ 3 - 11
งบประมาณรายจ่ายการสังคมสงเคราะห์

หน่วย : ล้านบาท

การสังคมสงเคราะห์	ปีงบประมาณ	
	2558	2559
1.สวัสดิการผู้สูงอายุ	206,948.6	239,345.8
2. การสงเคราะห์ด้านที่อยู่อาศัย	-	30.0
3. สวัสดิการสังคมอื่น	18,908.6	23,298.3
4. การวิจัยและการพัฒนาด้านการสังคมสงเคราะห์	-	25.8
5. การสังคมสงเคราะห์อื่น	1,938.7	1,954.5
รวมการสังคมสงเคราะห์	227,795.9	264,654.4
ร้อยละของงบประมาณรายจ่ายประจำปี	8.8	9.7

ตารางที่ 3 - 12
งบประมาณรายจ่ายปีงบประมาณ 2559
จำแนกตามลักษณะงานและงบรายจ่าย

หน่วย : ล้านบาท

ลักษณะงาน	งบรายจ่าย	งบบุคลากร	งบดำเนินงาน	งบลงทุน	งบเงินอุดหนุน	งบรายจ่ายอื่น	รวม
การบริหารทั่วไปของรัฐ		48,439.9	90,594.2	77,065.9	66,962.6	284,198.6	567,261.2
การป้องกันประเทศ		89,177.9	24,939.1	6,181.6	2,217.1	84,132.8	206,648.5
การรักษาความสงบภายใน		79,697.7	26,203.5	20,480.6	3,913.1	46,044.3	176,339.2
การเศรษฐกิจ		51,581.5	29,195.4	198,394.3	215,010.8	83,120.4	577,302.4
การสิ่งแวดล้อม		836.0	1,091.7	871.0	3,396.8	1,058.3	7,253.8
การเคหะและชุมชน		5,322.1	8,454.5	48,866.7	3,360.5	3,307.6	69,311.4
การสาธารณสุข		85,749.0	13,733.6	22,974.6	29,633.3	124,162.2	276,252.7
การศาสนา วัฒนธรรม และนันทนาการ		3,079.7	1,917.1	5,042.0	10,307.2	1,718.8	22,064.8
การศึกษา		270,952.6	36,534.2	39,569.4	179,354.7	26,500.7	552,911.6
การสังคมสงเคราะห์		2,766.6	3,555.0	1,044.3	256,655.7	632.8	264,654.4
รวมทั้งสิ้น		637,603.0	236,218.3	420,490.4	770,811.8	654,876.5	2,720,000.0

ตารางที่ 3 - 13
งบประมาณรายจ่าย
จำแนกตามลักษณะเศรษฐกิจ
ตามระบบ Government Finance Statistics (GFS)

หน่วย : ล้านบาท

ลักษณะเศรษฐกิจตามระบบ (GFS)	ปีงบประมาณ				ปีงบประมาณ 2559 เทียบกับ	
	2558		2559		ปีงบประมาณ 2558	
	จำนวน	ร้อยละ	จำนวน	ร้อยละ	จำนวน	ร้อยละ
วงเงินงบประมาณรายจ่าย	2,575,000.0	100.0	2,720,000.0	100.0	145,000.0	5.6
ค่าใช้จ่าย	2,080,331.1	80.9	2,181,716.3	80.2	101,385.2	4.9
ค่าตอบแทนแรงงาน	822,527.7	31.9	852,669.5	31.3	30,141.8	3.7
เงินเดือนและค่าจ้าง	776,310.3	30.1	805,774.5	29.6	29,464.2	3.8
เงินสมทบเพื่อสังคม	46,217.4	1.8	46,895.0	1.7	677.6	1.5
การใช้สินค้าและบริการ	334,343.1	13.0	358,471.0	13.2	24,127.9	7.2
รายจ่ายดอกเบี้ย	121,966.3	4.8	134,025.3	4.9	12,059.0	9.9
รายจ่ายดอกเบี้ยภายในประเทศ	119,847.1	4.7	132,549.7	4.8	12,702.6	10.6
รายจ่ายดอกเบี้ยต่างประเทศ	2,119.2	0.1	1,475.6	0.1	-643.6	-30.4
เงินอุดหนุน	110,182.7	4.3	118,472.4	4.4	8,289.7	7.5
เงินอุดหนุนให้แก่รัฐวิสาหกิจ	109,913.1	4.3	117,994.9	4.4	8,081.8	7.4
- เงินอุดหนุนรัฐวิสาหกิจที่ไม่ใช่สถาบันการเงิน	21,642.3	0.8	47,569.0	1.8	25,926.7	119.8
- เงินอุดหนุนสถาบันการเงิน	88,270.8	3.5	70,425.9	2.6	-17,844.9	-20.2
เงินอุดหนุนให้แก่หน่วยธุรกิจ	269.6	0.0	477.5	0.0	207.9	77.1
เงินช่วยเหลือ	425,831.8	16.5	436,399.5	16.0	10,567.7	2.5
เงินช่วยเหลือที่ให้แก่องค์กรระหว่างประเทศ	2,330.7	0.1	1,663.3	0.1	-667.4	-28.6
เงินช่วยเหลือที่ให้แก่งานอื่นของรัฐบาล	423,501.1	16.4	434,736.2	15.9	11,235.1	2.7
- เพื่อการใช้จ่ายประจำ	364,022.0	14.1	391,233.3	14.3	27,211.3	7.5
- เพื่อการลงทุน	59,479.1	2.3	43,502.9	1.6	-15,976.2	-26.9
ผลประโยชน์เพื่อสังคม	210,079.6	8.2	241,163.6	8.9	31,084.0	14.8
ค่าใช้จ่ายอื่นๆ	55,399.9	2.2	40,515.0	1.5	-14,884.9	-26.9
เพื่อการใช้จ่ายประจำ	19,488.5	0.8	21,128.3	0.8	1,639.8	8.4
เพื่อการลงทุน	35,911.4	1.4	19,386.7	0.7	-16,524.7	-46.0
รายจ่ายเพื่อซื้อสินทรัพย์ทุนถาวร	412,699.2	16.0	483,941.5	17.8	71,242.3	17.3
รายจ่ายเพื่อซื้อสินทรัพย์การเงิน	324.3	0.0	167.6	0.0	-156.7	-48.3
รายจ่ายเพื่อชำระคืนต้นเงินกู้*	39,680.0	1.5	40,638.5	1.5	958.5	2.4
รายจ่ายเพื่อตัดใช้เงินคงคลัง	41,965.4	1.6	13,536.1	0.5	-28,429.3	-67.7

หมายเหตุ * ไม่รวมรายจ่ายชำระคืนต้นเงินกู้ของรัฐวิสาหกิจ เนื่องจากได้รวมอยู่ในหัวข้อค่าใช้จ่ายอื่นๆ

ตารางที่ 3 - 14

งบประมาณรายจ่ายจำแนกตามลักษณะงาน 4 ประเภท

หน่วย : ล้านบาท

ปีงบประมาณ	การบริหารทั่วไป		การเศรษฐกิจ		การบริการชุมชนและสังคม		อื่นๆ		รวม จำนวน
	จำนวน	ร้อยละ	จำนวน	ร้อยละ	จำนวน	ร้อยละ	จำนวน	ร้อยละ	
2548	211,041.2	16.9	296,571.2	23.7	476,334.7	38.1	266,052.9	21.3	1,250,000.0
2549	241,660.9	17.8	339,783.5	25.0	543,505.3	39.9	235,050.3	17.3	1,360,000.0
2550	284,170.1	18.2	332,282.9	21.2	655,123.2	41.8	294,623.8	18.8	1,566,200.0
2551	328,435.1	19.8	320,416.4	19.3	693,976.6	41.8	317,171.9	19.1	1,660,000.0
2552	383,915.9	19.7	341,177.7	17.5	832,451.6	42.6	394,154.8	20.2	1,951,700.0
2553	350,648.8	20.6	246,328.7	14.5	762,877.8	44.9	340,144.7	20.0	1,700,000.0
2554	896,841.0	41.3	429,338.6	19.8	843,787.9	38.9	-	-	2,169,967.5
2555	871,416.5	36.6	421,238.8	17.7	1,087,344.7	45.7	-	-	2,380,000.0
2556	822,742.4	34.3	470,002.1	19.6	1,107,255.5	46.1	-	-	2,400,000.0
2557	911,485.5	36.1	530,060.5	21.0	1,083,454.0	42.9	-	-	2,525,000.0
2558	925,740.7	35.9	545,023.1	21.2	1,104,236.2	42.9	-	-	2,575,000.0
2559	950,248.9	35.0	577,302.4	21.2	1,192,448.7	43.8	-	-	2,720,000.0

หมายเหตุ ตั้งแต่ปีงบประมาณ พ.ศ. 2559 เป็นต้นไป สำนักงานงบประมาณได้ปรับปรุงหลักเกณฑ์การจำแนกงบประมาณรายจ่าย จากที่เคยใช้

หลัก Government Finance Statistics (GFS) ปี ค.ศ. 2001 มาใช้หลัก GFS ปี ค.ศ. 2014

ปีงบประมาณ พ.ศ. 2548 รวมงบประมาณรายจ่ายเพิ่มเติมประจำปี จำนวน 50,000 ล้านบาท

ปีงบประมาณ พ.ศ. 2552 รวมงบประมาณรายจ่ายเพิ่มเติมประจำปี จำนวน 116,700 ล้านบาท

ปีงบประมาณ พ.ศ. 2554 รวมงบประมาณรายจ่ายเพิ่มเติมประจำปี จำนวน 99,967.5 ล้านบาท

ตารางที่ 3 - 15
งบประมาณรายจ่ายจำแนกตามลักษณะงานและโครงสร้างงบประมาณ

หน่วย : ล้านบาท

โครงสร้างงบประมาณ	รายจ่ายลงทุน			รายจ่ายประจำ			รายจ่ายชำระคืนเงินกู้			รายจ่ายเพื่อค่าใช้จ่ายคงคลัง				
	2558		2559	2558		2559	2558		2559	2558		2559		
	จำนวน	ร้อยละ	จำนวน	ร้อยละ	จำนวน	ร้อยละ	จำนวน	ร้อยละ	จำนวน	ร้อยละ	จำนวน	ร้อยละ		
การบริหารทั่วไป	114,699.0	4.5	162,573.9	6.1	713,376.3	27.6	712,147.2	26.1	55,700.0	2.2	41,965.4	1.6	13,536.1	0.5
การบริหารทั่วไปของรัฐ	91,565.8	3.6	88,386.7	3.3	387,504.0	15.0	403,346.7	14.8	55,700.0	2.2	41,965.4	1.6	13,536.1	0.5
การป้องกันประเทศ	6,004.2	0.2	46,536.0	1.7	185,635.8	7.2	160,112.5	5.9	-	-	-	-	-	-
การรักษาความสงบภายใน	17,129.0	0.7	27,651.2	1.1	140,236.5	5.4	148,688.0	5.4	-	-	-	-	-	-
การเศรษฐกิจ	222,244.9	8.6	237,504.0	8.7	322,778.2	12.6	339,798.4	12.5	-	-	-	-	-	-
การเศรษฐกิจ	222,244.9	8.6	237,504.0	8.7	322,778.2	12.6	339,798.4	12.5	-	-	-	-	-	-
การบริการชุมชนและสังคม	112,531.9	4.4	143,558.0	5.2	991,704.3	38.5	1,048,890.7	38.6	-	-	-	-	-	-
การสิ่งแวดล้อม	1,392.9	0.1	4,162.2	0.2	2,534.0	0.1	3,091.6	0.1	-	-	-	-	-	-
การเคหะและชุมชน	42,043.8	1.6	52,385.5	1.9	16,623.5	0.7	16,925.9	0.6	-	-	-	-	-	-
การสาธารณสุข	23,463.3	0.9	32,399.8	1.2	237,649.8	9.3	243,852.9	9.0	-	-	-	-	-	-
การศาสนา วัฒนธรรม และนันทนาการ	5,056.0	0.2	5,594.9	0.2	16,632.2	0.6	16,469.9	0.6	-	-	-	-	-	-
การศึกษา	39,975.3	1.6	47,918.7	1.7	491,069.5	19.0	504,992.9	18.6	-	-	-	-	-	-
การสังคมสงเคราะห์	600.6	0.0	1,096.9	0.0	227,195.3	8.8	263,557.5	9.7	-	-	-	-	-	-
รวมทั้งสิ้น	449,475.8	17.5	543,635.9	20.0	2,027,858.8	78.7	2,100,836.3	77.2	55,700.0	2.2	41,965.4	1.6	13,536.1	0.5

หมายเหตุ ร้อยละ หมายถึง เป็นร้อยละของงบประมาณรายจ่ายประจำปี

2. งบประมาณรายจ่ายจำแนกตามโครงสร้างงบประมาณ

โครงสร้างงบประมาณ ประกอบด้วย รายจ่ายลงทุน รายจ่ายประจำ รายจ่ายชำระคืนต้นเงินกู้ และรายจ่ายเพื่อชดใช้เงินคงคลัง ซึ่งโครงสร้างงบประมาณปี พ.ศ. 2545 – 2559 มีรายละเอียดปรากฏในตารางดังต่อไปนี้

ตารางที่ 3 - 16

งบประมาณรายจ่ายจำแนกตามโครงสร้างงบประมาณ

หน่วย : ล้านบาท

ปีงบประมาณ	รายจ่ายลงทุน		รายจ่ายประจำ		รายจ่ายชำระคืนต้นเงินกู้		รายจ่ายเพื่อชดเชยใช้เงินคงคลัง		รวม	
	จำนวน	ร้อยละ	จำนวน	ร้อยละ	จำนวน	ร้อยละ	จำนวน	ร้อยละ	จำนวน	ร้อยละ
2545	223,617.0	21.9	773,714.1	75.6	25,668.9	2.5	-	-	1,023,000.0	
2546	211,493.5	21.1	753,454.7	75.4	34,951.8	3.5	-	-	999,900.0	
2547	292,800.2	25.2	836,544.4	71.9	34,155.4	2.9	-	-	1,163,500.0	
2548	318,672.0	25.5	881,251.7	70.5	50,076.3	4.0	-	-	1,250,000.0	
2549	358,335.8	26.3	958,477.0	70.5	43,187.2	3.2	-	-	1,360,000.0	
2550	374,721.4	24.0	1,135,988.1	72.5	55,490.5	3.5	-	-	1,566,200.0	
2551	400,483.9	24.1	1,213,989.1	73.1	45,527.0	2.8	-	-	1,660,000.0	
2552	429,961.8	22.0	1,411,382.4	72.3	63,676.1	3.3	46,679.7	2.4	1,951,700.0	
2553	214,369.0	12.6	1,434,710.1	84.4	50,920.9	3.0	-	-	1,700,000.0	
2554	355,484.6	16.4	1,667,439.7	76.8	32,554.6	1.5	114,488.6	5.3	2,169,967.5	
2555	438,555.4	18.4	1,840,672.6	77.4	46,854.0	2.0	53,918.0	2.2	2,380,000.0	
2556	450,373.8	18.7	1,900,476.7	79.2	49,149.5	2.1	-	-	2,400,000.0	
2557	441,128.6	17.5	2,017,625.8	79.9	52,821.9	2.1	13,423.7	0.5	2,525,000.0	
2558	449,475.8	17.5	2,027,858.8	78.7	55,700.0	2.2	41,965.4	1.6	2,575,000.0	
2559	543,635.9	20.0	2,100,836.3	77.2	61,991.7	2.3	13,536.1	0.5	2,720,000.0	

- หมายเหตุ**
- ร้อยละ หมายถึง ร้อยละของงบประมาณรายจ่ายประจำปี
 - ปีงบประมาณ พ.ศ. 2547 รวมงบประมาณรายจ่ายเพิ่มเติมประจำปี จำนวน 135,500 ล้านบาท
ปีงบประมาณ พ.ศ. 2548 รวมงบประมาณรายจ่ายเพิ่มเติมประจำปี จำนวน 50,000 ล้านบาท
ปีงบประมาณ พ.ศ. 2552 รวมงบประมาณรายจ่ายเพิ่มเติมประจำปี จำนวน 116,700 ล้านบาท
ปีงบประมาณ พ.ศ. 2554 รวมงบประมาณรายจ่ายเพิ่มเติมประจำปี จำนวน 99,967.5 ล้านบาท

แผนภูมิที่ 3 - 2
 สัดส่วนของโครงสร้างงบประมาณรายจ่าย
 ปีงบประมาณ 2545 - 2559

ร้อยละ

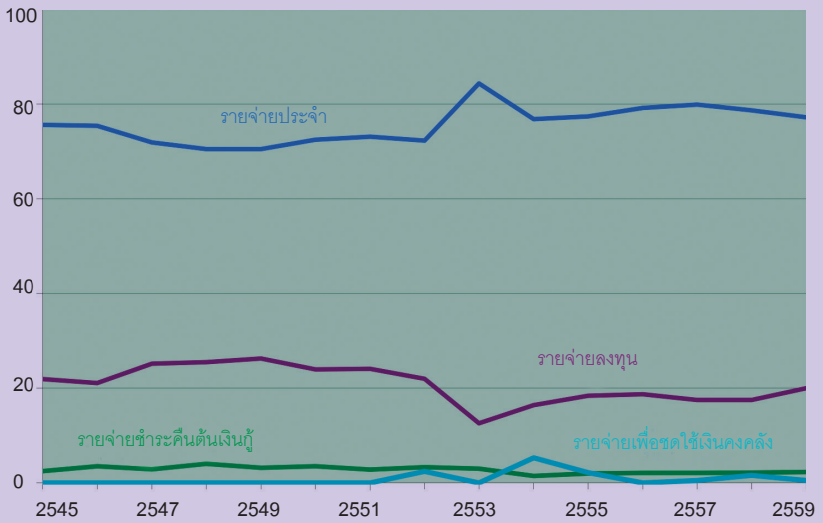

เปรียบเทียบงบประมาณรายจ่ายกับผลิตภัณฑ์มวลรวมในประเทศ

หน่วย : ล้านบาท

ปีงบประมาณ	งบประมาณ รายจ่าย (1)	รายจ่ายประจำ (2)	รายจ่ายลงทุน (3)	รายจ่าย ชำระคืนเงินกู้ (4)	รายจ่ายเพื่อซื้อ เงินคงคลัง (5)	ผลิตภัณฑ์มวล รวมในประเทศ(6)	(1) เป็นร้อยละ ของ (6)	(2) เป็นร้อยละ ของ (6)	(3) เป็นร้อยละ ของ (6)	(4) เป็นร้อยละ ของ (6)	(5) เป็นร้อยละ ของ (6)
2545	1,023,000.0	773,714.1	223,617.0	25,668.9	-	5,450,643.0	18.8	14.2	4.1	0.5	-
2546	999,900.0	753,454.7	211,493.5	34,951.8	-	5,917,369.0	16.9	12.7	3.6	0.6	-
2547	1,163,500.0	836,544.4	292,800.2	34,155.4	-	6,489,476.0	17.9	12.9	4.5	0.5	-
2548	1,250,000.0	881,251.7	318,672.0	50,076.3	-	7,092,893.0	17.6	12.4	4.5	0.7	-
2549	1,360,000.0	958,477.0	358,335.8	43,187.2	-	7,844,939.0	17.3	12.2	4.6	0.6	-
2550	1,566,200.0	1,135,988.1	374,721.4	55,490.5	-	8,525,197.0	18.4	13.3	4.4	0.7	-
2551	1,660,000.0	1,213,989.1	400,483.9	45,527.0	-	9,080,466.0	18.3	13.4	4.4	0.5	-
2552	1,951,700.0	1,411,382.4	429,961.8	63,676.1	46,679.7	9,041,551.0	21.6	15.6	4.8	0.7	0.5
2553	1,700,000.0	1,434,710.1	214,369.0	50,920.9	-	10,104,821.0	16.8	14.2	2.1	0.5	-
2554	2,169,967.5	1,667,439.7	355,484.6	32,554.6	114,488.6	10,540,134.0	20.6	15.8	3.4	0.3	1.1
2555	2,380,000.0	1,840,672.6	438,555.4	46,854.0	53,918.0	11,375,349.0	20.9	16.2	3.9	0.4	0.5
2556	2,400,000.0	1,900,476.7	450,373.8	49,149.5	-	11,898,710.0	20.2	16.0	3.8	0.4	-
2557	2,525,000.0	2,017,625.8	441,128.6	52,821.9	13,423.7	12,141,096.0	20.8	16.6	3.6	0.4	0.1
2558	2,575,000.0	2,027,858.8	449,475.8	55,700.0	41,965.4	12,627,000.0	20.4	16.1	3.6	0.4	0.3
2559	2,720,000.0	2,100,836.3	543,635.9	61,991.7	13,536.1	13,359,400.0	20.4	15.7	4.1	0.5	0.1

หมายเหตุ

ปีงบประมาณ พ.ศ. 2547 รวมงบประมาณรายจ่ายเพิ่มเติมประจำปี จำนวน 135,500 ล้านบาท
 ปีงบประมาณ พ.ศ. 2548 รวมงบประมาณรายจ่ายเพิ่มเติมประจำปี จำนวน 50,000 ล้านบาท
 ปีงบประมาณ พ.ศ. 2552 รวมงบประมาณรายจ่ายเพิ่มเติมประจำปี จำนวน 116,700 ล้านบาท
 ปีงบประมาณ พ.ศ. 2554 รวมงบประมาณรายจ่ายเพิ่มเติมประจำปี จำนวน 99,967.5 ล้านบาท

ที่มา (4)

สำนักงานคณะกรรมการพัฒนาการเศรษฐกิจและสังคมแห่งชาติ

3. งบประมาณรายจ่ายจำแนกตามกระทรวงและหน่วยงาน

งบประมาณรายจ่ายจำนวน 2,720,000 ล้านบาท ได้จัดสรรให้แก่กระทรวงและหน่วยงาน เพื่อดำเนินภารกิจที่อยู่ในความรับผิดชอบ ทั้งในส่วนที่เป็นภารกิจพื้นฐานและภารกิจยุทธศาสตร์ ซึ่งสอดคล้องกับแผนพัฒนาเศรษฐกิจและสังคมแห่งชาติ ฉบับที่ 11 (พ.ศ. 2555 - 2559) นโยบายความมั่นคงแห่งชาติ (พ.ศ. 2558 - 2564) แผนแม่บทอื่นๆ และนโยบายรัฐบาล

ในปีงบประมาณ 2559 กระทรวงศึกษาธิการ ได้รับงบประมาณสูงเป็นอันดับหนึ่ง สำหรับพัฒนาคุณภาพ และมาตรฐานการจัดการศึกษาในทุกๆ ระดับ รองลงมา ได้แก่ งบกลาง กระทรวงมหาดไทย กระทรวงกลาโหม และกระทรวงการคลัง ตามลำดับ

รายละเอียดปรากฏ ตามตารางต่อไปนี้

ตารางที่ 3 – 18

เปรียบเทียบงบประมาณรายจ่ายจำแนกตามกระทรวง

หน่วย : ล้านบาท

กระทรวง	ปีงบประมาณ				ปีงบประมาณ 2559 เทียบกับ	
	2558		2559		ปีงบประมาณ 2558	
	จำนวน	สัดส่วน	จำนวน	สัดส่วน	จำนวน	ร้อยละ
1. งบกลาง	375,708.1	14.6	402,139.4	14.8	26,431.3	7.0
2. สำนักนายกรัฐมนตรี	33,417.6	1.3	36,761.8	1.4	3,344.2	10.0
3. กระทรวงกลาโหม	192,949.1	7.5	207,718.9	7.6	14,769.8	7.7
4. กระทรวงการคลัง	185,852.2	7.2	199,328.8	7.3	13,476.6	7.3
5. กระทรวงการต่างประเทศ	8,567.4	0.3	8,040.7	0.3	-526.7	-6.1
6. กระทรวงการท่องเที่ยวและกีฬา	7,931.8	0.3	7,622.4	0.3	-309.4	-3.9
7. กระทรวงการพัฒนาสังคม และความมั่นคงของมนุษย์	9,511.8	0.4	10,379.7	0.4	867.9	9.1
8. กระทรวงเกษตรและสหกรณ์	80,999.5	3.1	88,958.2	3.3	7,958.7	9.8
9. กระทรวงคมนาคม	110,722.5	4.3	138,886.1	5.1	28,163.6	25.4
10. กระทรวงทรัพยากรธรรมชาติและสิ่งแวดล้อม	30,245.4	1.2	36,420.7	1.3	6,175.3	20.4
11. กระทรวงเทคโนโลยีสารสนเทศและการสื่อสาร	5,590.6	0.2	5,253.0	0.2	-337.6	-6.0
12. กระทรวงพลังงาน	1,976.1	0.1	2,045.4	0.1	69.3	3.5
13. กระทรวงพาณิชย์	7,247.2	0.3	7,403.7	0.3	156.5	2.2
14. กระทรวงมหาดไทย	340,171.6	13.2	343,707.3	12.6	3,535.7	1.0
15. กระทรวงยุติธรรม	22,021.5	0.9	23,665.3	0.9	1,643.8	7.5
16. กระทรวงแรงงาน	33,638.3	1.3	33,898.5	1.2	260.2	0.8
17. กระทรวงวัฒนธรรม	7,047.4	0.3	7,960.9	0.3	913.5	13.0
18. กระทรวงวิทยาศาสตร์และเทคโนโลยี	8,896.6	0.3	9,981.7	0.4	1,085.1	12.2
19. กระทรวงศึกษาธิการ	501,326.1	19.5	520,132.2	19.1	18,806.1	3.8
20. กระทรวงสาธารณสุข	109,658.3	4.3	125,146.0	4.6	15,487.7	14.1
21. กระทรวงอุตสาหกรรม	5,856.5	0.2	6,133.9	0.2	277.4	4.7
22. ส่วนราชการไม่สังกัดสำนักนายกรัฐมนตรี กระทรวง หรือทบวง	105,419.7	4.1	120,675.7	4.4	15,256.0	14.5
23. หน่วยงานของรัฐสภา	6,613.4	0.3	4,915.4	0.2	-1,698.0	-25.7
24. หน่วยงานของศาล	20,022.4	0.8	20,872.9	0.8	850.5	4.2
25. หน่วยงานอิสระของรัฐ	13,387.6	0.5	14,271.8	0.5	884.2	6.6
26. จังหวัดและกลุ่มจังหวัด	17,782.2	0.7	25,199.7	0.9	7,417.5	41.7
27. รัฐวิสาหกิจ	147,569.3	5.7	144,914.6	5.3	-2,654.7	-1.8
28. สภาเกษตรกรไทย	5,981.3	0.2	5,554.1	0.2	-427.2	-7.1
29. กองทุนและเงินหมุนเวียน	136,923.1	5.3	148,475.1	5.5	11,552.0	8.4
30. รายจ่ายเพื่อค่าใช้จ่ายเงินคลัง	41,965.4	1.6	13,536.1	0.5	-28,429.3	-67.7
รวมทั้งสิ้น	2,575,000.0	100.0	2,720,000.0	100.0	145,000.0	5.6

ตารางที่ 3 - 19

งบประมาณรายจ่ายจำแนกตามหน่วยงาน

หน่วย : ล้านบาท

หน่วยงาน	ปีงบประมาณ	
	2558	2559
งบกลาง	375,708.1	402,139.4
1. ค่าใช้จ่ายตามโครงการอันเนื่องมาจากพระราชดำริ	2,500.0	2,500.0
2. ค่าใช้จ่ายเกี่ยวกับการเสด็จพระราชดำเนินและต้อนรับประมุขต่างประเทศ	800.0	900.0
3. ค่าใช้จ่ายในการรักษาพยาบาลข้าราชการ ลูกจ้าง และพนักงานของรัฐ	60,000.0	60,000.0
4. ค่าใช้จ่ายชดใช้เงินทดรองราชการเพื่อช่วยเหลือผู้ประสบภัยพิบัติ กรณีฉุกเฉิน	10,000.0	10,000.0
5. เงินชดเชยค่างานสิ่งก่อสร้าง	1,000.0	1,000.0
6. เงินสำรองจ่ายเพื่อกรณีฉุกเฉินหรือจำเป็น	88,823.7	82,963.4
7. เงินเบี้ยหวัด บำเหน็จ บำนาญ	144,842.0	175,693.0
8. เงินช่วยเหลือข้าราชการ ลูกจ้าง และพนักงานของรัฐ	5,025.0	5,258.0
9. เงินเดือนเงินเดือนและเงินปรับวุฒิข้าราชการ	16,500.0	16,930.0
10. เงินสำรอง เงินสมทบ และเงินชดเชยของข้าราชการ	45,411.4	46,053.0
11. เงินสมทบของลูกจ้างประจำ	806.0	842.0
สำนักนายกรัฐมนตรี	33,417.6	36,761.8
1. สำนักงานปลัดสำนักนายกรัฐมนตรี	1,421.3	2,548.2
2. กรมประชาสัมพันธ์	3,051.0	2,897.7
3. สำนักงานคณะกรรมการคุ้มครองผู้บริโภค	212.0	230.4
4. สำนักเลขาธิการนายกรัฐมนตรี	6,798.6	7,154.2
5. สำนักเลขาธิการคณะรัฐมนตรี	901.2	972.0
6. สำนักข่าวกรองแห่งชาติ	606.5	624.1
7. สำนักงบประมาณ	795.5	1,102.4
8. สำนักงานสภาความมั่นคงแห่งชาติ	193.2	214.3
9. สำนักงานคณะกรรมการกฤษฎีกา	412.1	520.2
10. สำนักงานคณะกรรมการข้าราชการพลเรือน	2,405.1	2,441.9
11. สำนักงานคณะกรรมการพัฒนาการเศรษฐกิจและสังคมแห่งชาติ	543.1	562.7
12. สำนักงานคณะกรรมการพัฒนาระบบราชการ	303.5	310.6
13. สำนักงานคณะกรรมการส่งเสริมการลงทุน	866.6	890.5
14. กองอำนวยการรักษาความมั่นคงภายในราชอาณาจักร	8,906.5	10,241.2
15. สำนักงานกองทุนสนับสนุนการวิจัย	1,567.8	1,767.4
16. สำนักงานคณะกรรมการสุขภาพแห่งชาติ	227.6	254.4

หน่วยงาน	ปีงบประมาณ	
	2558	2559
17. สำนักงานรับรองมาตรฐานและประเมินคุณภาพการศึกษา (องค์การมหาชน)	754.6	773.3
18. สำนักงานส่งเสริมการจัดประชุมและนิทรรศการ (องค์การมหาชน)	1,086.3	1,079.5
19. องค์การบริหารการพัฒนาพื้นที่พิเศษเพื่อการท่องเที่ยวอย่างยั่งยืน (องค์การมหาชน)	505.2	483.9
20. สำนักงานบริหารและพัฒนาองค์ความรู้ (องค์การมหาชน)	697.7	841.4
21. สถาบันบริหารจัดการธนาคารที่ดิน (องค์การมหาชน)	15.2	36.9
22. สถาบันคุณวุฒิวิชาชีพ (องค์การมหาชน)	393.7	405.3
23. สำนักงานพัฒนาพิงคนคร (องค์การมหาชน)	753.3	409.3
กระทรวงกลาโหม	192,949.1	207,718.9
1. สำนักงานปลัดกระทรวงกลาโหม	7,771.2	8,690.4
2. กรมราชองครักษ์	619.5	748.5
3. กองบัญชาการกองทัพไทย	14,779.7	15,840.9
4. กองทัพบก	95,485.6	102,380.1
5. กองทัพเรือ	37,522.2	40,565.8
6. กองทัพอากาศ	35,700.2	38,277.7
7. สถาบันเทคโนโลยีป้องกันประเทศ (องค์การมหาชน)	1,070.7	1,215.5
กระทรวงการคลัง	185,852.2	199,328.8
1. สำนักงานปลัดกระทรวงการคลัง	937.4	1,215.9
2. กรมธนารักษ์	3,594.0	3,689.1
3. กรมบัญชีกลาง	1,619.4	1,408.8
4. กรมศุลกากร	3,383.6	4,296.9
5. กรมสรรพสามิต	4,057.4	2,693.4
6. กรมสรรพากร	9,147.4	9,697.3
7. สำนักงานคณะกรรมการนโยบายรัฐวิสาหกิจ	146.3	178.6
8. สำนักงานบริหารหนี้สาธารณะ	161,751.0	174,787.7
9. สำนักงานเศรษฐกิจการคลัง	559.7	432.2
10. สำนักงานความร่วมมือพัฒนาเศรษฐกิจกับประเทศเพื่อนบ้าน (องค์การมหาชน)	656.0	928.9
กระทรวงการต่างประเทศ	8,567.4	8,040.7
1. สำนักงานปลัดกระทรวงการต่างประเทศ	8,567.4	8,040.7
กระทรวงการท่องเที่ยวและกีฬา	7,931.8	7,622.4
1. สำนักงานปลัดกระทรวงการท่องเที่ยวและกีฬา	1,154.6	1,138.2

หน่วยงาน	ปีงบประมาณ	
	2558	2559
2. กรมพลศึกษา	1,612.9	1,521.2
3. กรมการท่องเที่ยว	2,817.4	2,123.0
4. สถาบันการพลศึกษา	2,346.9	2,840.0
กระทรวงการพัฒนาสังคมและความมั่นคงของมนุษย์	9,511.8	10,379.7
1. สำนักงานปลัดกระทรวงการพัฒนาสังคมและความมั่นคงของมนุษย์	1,685.4	2,219.6
2. กรมกิจการเด็กและเยาวชน	762.8	3,018.3
3. กรมกิจการผู้สูงอายุ	-	421.7
4. กรมกิจการสตรีและสถาบันครอบครัว	336.2	760.0
5. กรมพัฒนาสังคมและสวัสดิการ	6,196.1	2,895.3
6. กรมส่งเสริมและพัฒนาคุณภาพชีวิตคนพิการ	279.3	782.8
7. สถาบันพัฒนาองค์กรชุมชน (องค์การมหาชน)	252.0	282.0
กระทรวงเกษตรและสหกรณ์	80,999.5	88,958.2
1. สำนักงานปลัดกระทรวงเกษตรและสหกรณ์	1,746.9	1,967.2
2. กรมการข้าว	1,792.8	2,308.7
3. กรมชลประทาน	43,054.8	48,347.4
4. กรมตรวจบัญชีสหกรณ์	1,241.7	1,275.3
5. กรมประมง	3,801.6	4,108.2
6. กรมปศุสัตว์	5,499.2	5,892.3
7. กรมฝนหลวงและการบินเกษตร	1,563.4	1,799.4
8. กรมพัฒนาที่ดิน	5,354.6	5,299.3
9. กรมวิชาการเกษตร	4,013.3	4,092.5
10. กรมส่งเสริมการเกษตร	5,550.2	6,108.3
11. กรมส่งเสริมสหกรณ์	3,238.0	3,283.4
12. กรมหม่อนไหม	541.6	653.9
13. สำนักงานการปฏิรูปที่ดินเพื่อเกษตรกรรม	1,924.3	2,019.2
14. สำนักงานมาตรฐานสินค้าเกษตรและอาหารแห่งชาติ	302.5	295.5
15. สำนักงานเศรษฐกิจการเกษตร	623.8	708.3
16. สถาบันวิจัยและพัฒนาพื้นที่สูง (องค์การมหาชน)	537.3	577.6
17. สำนักงานพิพิธภัณฑสถานเฉลิมพระเกียรติ พระบาทสมเด็จพระเจ้าอยู่หัว (องค์การมหาชน)	213.5	221.7
กระทรวงคมนาคม	110,722.5	138,886.1
1. สำนักงานปลัดกระทรวงคมนาคม	453.0	494.6
2. กรมเจ้าท่า	4,742.1	5,598.8

หน่วยงาน	ปีงบประมาณ	
	2558	2559
3. กรมการขนส่งทางบก	2,879.4	3,784.4
4. กรมการบินพลเรือน	1,708.3	2,196.4
5. กรมทางหลวง	60,334.2	79,405.0
6. กรมทางหลวงชนบท	40,095.2	46,860.4
7. สำนักงานนโยบายและแผนการขนส่งและจราจร	510.3	546.5
กระทรวงทรัพยากรธรรมชาติและสิ่งแวดล้อม	30,245.4	36,420.7
1. สำนักงานปลัดกระทรวงทรัพยากรธรรมชาติและสิ่งแวดล้อม	1,463.0	1,557.0
2. กรมควบคุมมลพิษ	542.2	666.4
3. กรมทรัพยากรทางทะเลและชายฝั่ง	1,241.4	1,375.1
4. กรมทรัพยากรธรณี	627.0	660.7
5. กรมทรัพยากรน้ำ	7,593.2	8,279.4
6. กรมทรัพยากรน้ำบาดาล	2,175.0	3,682.6
7. กรมป่าไม้	4,185.0	4,474.2
8. กรมส่งเสริมคุณภาพสิ่งแวดล้อม	635.5	682.1
9. กรมอุทยานแห่งชาติ สัตว์ป่า และพันธุ์พืช	10,452.0	11,043.1
10. สำนักงานนโยบายและแผนทรัพยากรธรรมชาติและสิ่งแวดล้อม	1,041.3	3,696.4
11. สำนักงานพัฒนาเศรษฐกิจจากฐานชีวภาพ (องค์การมหาชน)	161.1	166.7
12. องค์การบริหารจัดการก๊าซเรือนกระจก (องค์การมหาชน)	128.7	137.0
กระทรวงเทคโนโลยีสารสนเทศและการสื่อสาร	5,590.6	5,253.0
1. สำนักงานปลัดกระทรวงเทคโนโลยีสารสนเทศและการสื่อสาร	1,388.3	1,100.7
2. กรมอุตุนิยมวิทยา	1,281.5	1,217.2
3. สำนักงานสถิติแห่งชาติ	901.2	955.7
4. สำนักงานส่งเสริมอุตสาหกรรมซอฟต์แวร์แห่งชาติ (องค์การมหาชน)	280.5	309.9
5. สำนักงานพัฒนาธุรกรรมทางอิเล็กทรอนิกส์ (องค์การมหาชน)	430.0	489.8
6. สำนักงานรัฐบาลอิเล็กทรอนิกส์ (องค์การมหาชน)	1,309.1	1,179.7
กระทรวงพลังงาน	1,976.1	2,045.4
1. สำนักงานปลัดกระทรวงพลังงาน	495.8	577.3
2. กรมเชื้อเพลิงธรรมชาติ	220.4	212.0
3. กรมธุรกิจพลังงาน	254.6	292.8
4. กรมพัฒนาพลังงานทดแทนและอนุรักษ์พลังงาน	893.3	847.0
5. สำนักงานนโยบายและแผนพลังงาน	93.8	95.8
6. สถาบันบริหารกองทุนพลังงาน (องค์การมหาชน)	18.2	20.5

หน่วยงาน	ปีงบประมาณ	
	2558	2559
กระทรวงพาณิชย์	7,247.2	7,403.7
1. สำนักงานปลัดกระทรวงพาณิชย์	1,217.9	1,261.8
2. กรมการค้าต่างประเทศ	482.5	496.1
3. กรมการค้าภายใน	1,310.5	1,307.8
4. กรมเจรจาการค้าระหว่างประเทศ	392.8	398.6
5. กรมทรัพย์สินทางปัญญา	320.0	319.9
6. กรมพัฒนาธุรกิจการค้า	667.1	672.8
7. กรมส่งเสริมการค้าระหว่างประเทศ	2,299.6	2,348.8
8. ศูนย์ส่งเสริมศิลปาชีพระหว่างประเทศ (องค์การมหาชน)	425.3	462.6
9. สถาบันวิจัยและพัฒนาอัญมณีและเครื่องประดับแห่งชาติ (องค์การมหาชน)	131.5	135.3
กระทรวงมหาดไทย	340,171.6	343,707.3
1. สำนักงานปลัดกระทรวงมหาดไทย	4,177.4	5,096.1
2. กรมการปกครอง	36,446.6	37,391.0
3. กรมการพัฒนาชุมชน	5,020.6	5,210.3
4. กรมที่ดิน	6,491.4	5,817.2
5. กรมป้องกันและบรรเทาสาธารณภัย	5,703.0	6,028.8
6. กรมโยธาธิการและผังเมือง	23,210.5	25,817.0
7. กรมส่งเสริมการปกครองท้องถิ่น	242,555.1	240,169.5
8. กรุงเทพมหานคร	15,068.0	16,589.0
9. เมืองพัทยา	1,499.0	1,588.4
กระทรวงยุติธรรม	22,021.5	23,665.3
1. สำนักงานปลัดกระทรวงยุติธรรม	709.0	831.5
2. กรมคุมประพฤติ	1,921.5	1,913.1
3. กรมคุมครองสิทธิและเสรีภาพ	549.7	579.7
4. กรมบังคับคดี	924.6	1,003.7
5. กรมพินิจและคุ้มครองเด็กและเยาวชน	1,960.4	1,947.2
6. กรมราชทัณฑ์	11,301.5	12,372.9
7. กรมสอบสวนคดีพิเศษ	1,158.1	1,175.8
8. สำนักงานกิจการยุติธรรม	188.1	190.6
9. สถาบันนิติวิทยาศาสตร์	283.4	507.7
10. สำนักงานคณะกรรมการป้องกันและปราบปรามยาเสพติด	2,543.1	2,659.4
11. สำนักงานคณะกรรมการป้องกันและปราบปรามการทุจริตในภาครัฐ	280.7	291.6

หน่วยงาน	ปีงบประมาณ	
	2558	2559
12. สถาบันอนุญาโตตุลาการ	62.8	42.2
13. สถาบันเพื่อการยุติธรรมแห่งประเทศไทย (องค์การมหาชน)	138.6	149.9
กระทรวงแรงงาน	33,638.3	33,898.5
1. สำนักงานปลัดกระทรวงแรงงาน	1,263.6	1,308.1
2. กรมการจัดหางาน	1,160.0	1,221.5
3. กรมพัฒนาฝีมือแรงงาน	2,119.6	2,206.1
4. กรมสวัสดิการและคุ้มครองแรงงาน	1,102.7	1,113.6
5. สำนักงานประกันสังคม	27,992.4	28,049.2
กระทรวงวัฒนธรรม	7,047.4	7,960.9
1. สำนักงานปลัดกระทรวงวัฒนธรรม	2,020.5	2,334.4
2. กรมการศาสนา	411.7	417.2
3. กรมศิลปากร	2,319.7	2,497.0
4. กรมส่งเสริมวัฒนธรรม	779.7	808.1
5. สำนักงานศิลปวัฒนธรรมร่วมสมัย	237.7	271.9
6. สถาบันบัณฑิตพัฒนศิลป์	977.2	1,161.8
7. ศูนย์มานุษยวิทยาสิรินธร (องค์การมหาชน)	117.0	216.6
8. หอภาพยนตร์ (องค์การมหาชน)	118.3	188.3
9. ศูนย์คุณธรรม (องค์การมหาชน)	65.6	65.6
กระทรวงวิทยาศาสตร์และเทคโนโลยี	8,896.6	9,981.7
1. สำนักงานปลัดกระทรวงวิทยาศาสตร์และเทคโนโลยี	2,600.0	2,955.4
2. กรมวิทยาศาสตร์บริการ	455.8	454.4
3. สำนักงานปรมาณูเพื่อสันติ	244.2	291.4
4. สำนักงานพัฒนาวิทยาศาสตร์และเทคโนโลยีแห่งชาติ	2,952.7	3,132.9
5. สำนักงานคณะกรรมการนโยบายวิทยาศาสตร์ เทคโนโลยี และนวัตกรรมแห่งชาติ	274.1	279.3
6. สำนักงานพัฒนาเทคโนโลยีอวกาศและภูมิสารสนเทศ (องค์การมหาชน)	478.7	578.6
7. สถาบันเทคโนโลยีนิวเคลียร์แห่งชาติ (องค์การมหาชน)	366.3	548.7
8. สถาบันวิจัยแสงซินโครตรอน (องค์การมหาชน)	386.4	406.7
9. สถาบันวิจัยดาราศาสตร์แห่งชาติ (องค์การมหาชน)	262.5	501.0
10. สถาบันสารสนเทศทรัพยากรน้ำและการเกษตร (องค์การมหาชน)	361.3	345.5
11. สำนักงานนวัตกรรมแห่งชาติ (องค์การมหาชน)	316.8	300.6
12. ศูนย์ความเป็นเลิศด้านชีววิทยาศาสตร์ (องค์การมหาชน)	197.8	187.2

หน่วยงาน	ปีงบประมาณ	
	2558	2559
กระทรวงศึกษาธิการ	501,326.1	520,132.2
1. สำนักงานปลัดกระทรวงศึกษาธิการ	54,087.3	53,854.2
2. สำนักงานเลขาธิการสภาการศึกษา	249.7	241.1
3. สำนักงานคณะกรรมการการศึกษาขั้นพื้นฐาน	315,058.3	320,299.5
4. สำนักงานคณะกรรมการการอาชีวศึกษา	20,952.0	22,423.5
5. สำนักงานคณะกรรมการการอุดมศึกษา	6,483.5	7,617.1
6. มหาวิทยาลัยเกษตรศาสตร์	4,332.5	5,049.9
7. มหาวิทยาลัยขอนแก่น	4,613.8	4,852.6
8. มหาวิทยาลัยธรรมศาสตร์	3,299.9	3,478.0
9. มหาวิทยาลัยนเรศวร	2,094.6	2,304.7
10. มหาวิทยาลัยมหาสารคาม	1,041.5	1,117.6
11. มหาวิทยาลัยแม่โจ้	1,142.9	1,309.8
12. มหาวิทยาลัยรามคำแหง	1,411.7	1,482.7
13. มหาวิทยาลัยศรีนครินทรวิโรฒ	3,461.3	4,008.4
14. มหาวิทยาลัยศิลปากร	1,364.3	1,655.1
15. มหาวิทยาลัยสงขลานครินทร์	5,023.1	5,114.2
16. มหาวิทยาลัยสุโขทัยธรรมาธิราช	826.7	878.9
17. มหาวิทยาลัยอุบลราชธานี	884.2	943.1
18. สถาบันบัณฑิตพัฒนบริหารศาสตร์	574.0	657.4
19. สถาบันเทคโนโลยีปทุมวัน	177.8	185.7
20. มหาวิทยาลัยนราธิวาสราชนครินทร์	721.0	792.0
21. มหาวิทยาลัยนครพนม	773.3	795.6
22. มหาวิทยาลัยราชภัฏกาญจนบุรี	359.1	456.6
23. มหาวิทยาลัยราชภัฏกาฬสินธุ์	160.1	203.5
24. มหาวิทยาลัยราชภัฏกำแพงเพชร	543.0	629.4
25. มหาวิทยาลัยราชภัฏจันทรเกษม	393.7	538.3
26. มหาวิทยาลัยราชภัฏชัยภูมิ	153.9	262.5
27. มหาวิทยาลัยราชภัฏเชียงราย	587.2	527.4
28. มหาวิทยาลัยราชภัฏเชียงใหม่	625.4	968.5
29. มหาวิทยาลัยราชภัฏเทพสตรี	439.2	444.1
30. มหาวิทยาลัยราชภัฏธนบุรี	547.7	557.2
31. มหาวิทยาลัยราชภัฏนครปฐม	515.3	575.8

หน่วยงาน	ปีงบประมาณ	
	2558	2559
32. มหาวิทยาลัยราชภัฏนครราชสีมา	574.9	651.3
33. มหาวิทยาลัยราชภัฏนครศรีธรรมราช	578.3	715.0
34. มหาวิทยาลัยราชภัฏนครสวรรค์	437.5	605.5
35. มหาวิทยาลัยราชภัฏบ้านสมเด็จเจ้าพระยา	582.6	583.3
36. มหาวิทยาลัยราชภัฏบุรีรัมย์	441.7	533.4
37. มหาวิทยาลัยราชภัฏพระนคร	575.3	607.6
38. มหาวิทยาลัยราชภัฏพระนครศรีอยุธยา	378.1	405.6
39. มหาวิทยาลัยราชภัฏพิบูลสงคราม	539.4	604.1
40. มหาวิทยาลัยราชภัฏเพชรบุรี	410.6	555.4
41. มหาวิทยาลัยราชภัฏวไลยอลงกรณ์ ในพระบรมราชูปถัมภ์ จังหวัดปทุมธานี	439.6	502.2
42. มหาวิทยาลัยราชภัฏเพชรบูรณ์	439.5	462.6
43. มหาวิทยาลัยราชภัฏภูเก็ต	483.2	542.1
44. มหาวิทยาลัยราชภัฏมหาสารคาม	478.9	516.4
45. มหาวิทยาลัยราชภัฏยะลา	384.0	507.3
46. มหาวิทยาลัยราชภัฏราชนครินทร์	361.5	427.8
47. มหาวิทยาลัยราชภัฏร้อยเอ็ด	351.0	305.7
48. มหาวิทยาลัยราชภัฏรำไพพรรณี	465.2	465.3
49. มหาวิทยาลัยราชภัฏเลย	366.6	487.9
50. มหาวิทยาลัยราชภัฏลำปาง	567.6	632.5
51. มหาวิทยาลัยราชภัฏศรีสะเกษ	400.1	484.1
52. มหาวิทยาลัยราชภัฏสกลนคร	445.9	565.0
53. มหาวิทยาลัยราชภัฏสงขลา	601.4	601.5
54. มหาวิทยาลัยราชภัฏสวนดุสิต	895.7	981.5
55. มหาวิทยาลัยราชภัฏสวนสุนันทา	775.3	901.6
56. มหาวิทยาลัยราชภัฏสุราษฎร์ธานี	638.0	739.2
57. มหาวิทยาลัยราชภัฏสุรินทร์	375.0	420.2
58. มหาวิทยาลัยราชภัฏหมู่บ้านจอมบึง	271.1	326.1
59. มหาวิทยาลัยราชภัฏอุตรธานี	663.5	894.6
60. มหาวิทยาลัยราชภัฏอุตรดิตถ์	522.2	560.3
61. มหาวิทยาลัยราชภัฏอุบลราชธานี	523.1	675.1
62. มหาวิทยาลัยเทคโนโลยีราชมงคลธัญบุรี	1,422.8	1,654.1
63. มหาวิทยาลัยเทคโนโลยีราชมงคลกรุงเทพ	917.8	958.0

หน่วยงาน	ปีงบประมาณ	
	2558	2559
64. มหาวิทยาลัยเทคโนโลยีราชมงคลตะวันออก	677.6	821.2
65. มหาวิทยาลัยเทคโนโลยีราชมงคลพระนคร	981.5	1,102.1
66. มหาวิทยาลัยเทคโนโลยีราชมงคลรัตนโกสินทร์	1,026.3	1,095.0
67. มหาวิทยาลัยเทคโนโลยีราชมงคลล้านนา	1,595.1	1,710.8
68. มหาวิทยาลัยเทคโนโลยีราชมงคลศรีวิชัย	1,073.7	1,265.2
69. มหาวิทยาลัยเทคโนโลยีราชมงคลสุวรรณภูมิ	811.1	862.3
70. มหาวิทยาลัยเทคโนโลยีราชมงคลอีสาน	1,610.3	1,792.7
71. มหาวิทยาลัยเทคโนโลยีสุรนารี	1,844.7	2,164.4
72. มหาวิทยาลัยวลัยลักษณ์	745.5	862.1
73. มหาวิทยาลัยเทคโนโลยีพระจอมเกล้าธนบุรี	1,360.8	1,519.0
74. มหาวิทยาลัยแม่ฟ้าหลวง	1,375.4	1,502.3
75. มหาวิทยาลัยมหาจุฬาลงกรณราชวิทยาลัย	1,715.4	1,824.5
76. มหาวิทยาลัยมหามกุฏราชวิทยาลัย	928.6	944.3
77. มหาวิทยาลัยมหิดล	13,159.0	14,164.9
78. มหาวิทยาลัยเทคโนโลยีพระจอมเกล้าพระนครเหนือ	1,801.7	1,999.3
79. มหาวิทยาลัยบูรพา	1,642.2	1,965.6
80. มหาวิทยาลัยทักษิณ	900.2	1,057.8
81. จุฬาลงกรณ์มหาวิทยาลัย	5,440.6	5,805.3
82. มหาวิทยาลัยเชียงใหม่	5,636.4	5,904.4
83. สถาบันเทคโนโลยีพระจอมเกล้าเจ้าคุณทหารลาดกระบัง	1,789.4	1,903.6
84. มหาวิทยาลัยพะเยา	1,399.4	2,121.6
85. สถาบันดนตรีกัลยาณีวัฒนา	104.2	122.4
86. สถาบันส่งเสริมการสอนวิทยาศาสตร์และเทคโนโลยี	1,815.3	1,800.2
87. สำนักงานเลขาธิการคุรุสภา	315.2	316.7
88. สำนักงานคณะกรรมการส่งเสริมสวัสดิการและ สวัสดิภาพครูและบุคลากรทางการศึกษา	214.3	219.1
89. โรงเรียนมหิดลวิทยานุสรณ์	342.7	329.9
90. สถาบันระหว่างประเทศเพื่อการค้าและการพัฒนา (องค์การมหาชน)	39.6	51.7
91. สถาบันทดสอบทางการศึกษาแห่งชาติ (องค์การมหาชน)	774.5	807.1
กระทรวงสาธารณสุข	109,658.3	125,146.0
1. สำนักงานปลัดกระทรวงสาธารณสุข	90,223.9	103,396.1
2. กรมการแพทย์	5,922.6	7,458.7
3. กรมควบคุมโรค	3,750.3	3,935.2

หน่วยงาน	ปีงบประมาณ	
	2558	2559
4. กรมพัฒนาการแพทย์แผนไทยและการแพทย์ทางเลือก	300.7	314.6
5. กรมวิทยาศาสตร์การแพทย์	1,192.4	1,233.4
6. กรมสนับสนุนบริการสุขภาพ	1,040.1	972.4
7. กรมสุขภาพจิต	2,650.6	3,046.3
8. กรมอนามัย	1,876.4	1,987.1
9. สำนักงานคณะกรรมการอาหารและยา	797.6	878.9
10. สถาบันวิจัยระบบสาธารณสุข	85.4	30.6
11. สำนักงานหลักประกันสุขภาพแห่งชาติ	1,427.1	1,434.1
12. สถาบันการแพทย์ฉุกเฉินแห่งชาติ	186.3	242.1
13. โรงพยาบาลบ้านแพ้ว (องค์การมหาชน)	37.9	45.6
14. สถาบันรับรองคุณภาพสถานพยาบาล (องค์การมหาชน)	97.8	97.5
15. สถาบันวัคซีนแห่งชาติ (องค์การมหาชน)	69.2	73.4
กระทรวงอุตสาหกรรม	5,856.5	6,133.9
1. สำนักงานปลัดกระทรวงอุตสาหกรรม	1,722.2	1,672.0
2. กรมโรงงานอุตสาหกรรม	616.5	640.3
3. กรมส่งเสริมอุตสาหกรรม	1,266.3	1,492.3
4. กรมอุตสาหกรรมพื้นฐานและการเหมืองแร่	487.3	523.1
5. สำนักงานคณะกรรมการอ้อยและน้ำตาลทราย	781.3	888.5
6. สำนักงานมาตรฐานผลิตภัณฑ์อุตสาหกรรม	600.5	542.8
7. สำนักงานเศรษฐกิจอุตสาหกรรม	382.4	374.9
ส่วนราชการไม่สังกัดสำนักนายกรัฐมนตรี กระทรวง หรือทบวง	105,419.7	120,675.7
1. สำนักราชเลขาธิการ	829.5	641.8
2. สำนักพระราชวัง	3,327.1	3,435.4
3. สำนักงานพระพุทธศาสนาแห่งชาติ	5,121.3	5,406.1
4. สำนักงานคณะกรรมการพิเศษเพื่อประสานงาน โครงการอันเนื่องมาจากพระราชดำริ	672.1	687.8
5. สำนักงานคณะกรรมการวิจัยแห่งชาติ	1,730.1	2,739.1
6. สำนักงานราชบัณฑิตยสภา	168.4	179.5
7. สำนักงานตำรวจแห่งชาติ	90,488.4	103,912.6
8. สำนักงานป้องกันและปราบปรามการฟอกเงิน	340.3	383.7
9. ศูนย์อำนวยการบริหารจังหวัดชายแดนภาคใต้	2,742.5	3,289.7
หน่วยงานของรัฐสภา	6,613.4	4,915.4
1. สำนักงานเลขาธิการวุฒิสภา	1,312.2	1,566.1

หน่วยงาน	ปีงบประมาณ	
	2558	2559
2. สำนักงานเลขาธิการสภาผู้แทนราษฎร	4,873.3	2,925.7
3. สถาบันพระปกเกล้า	427.9	423.6
หน่วยงานของศาล	20,022.4	20,872.9
1. สำนักงานศาลรัฐธรรมนูญ	235.1	237.1
2. สำนักงานศาลยุติธรรม	17,188.1	18,010.9
3. สำนักงานศาลปกครอง	2,599.2	2,624.9
หน่วยงานอิสระของรัฐ	13,387.6	14,271.8
1. สำนักงานคณะกรรมการการเลือกตั้ง	1,775.5	1,827.5
2. สำนักงานผู้ตรวจการแผ่นดิน	250.2	259.4
3. สำนักงานคณะกรรมการป้องกันและปราบปรามการทุจริตแห่งชาติ	1,555.1	1,806.6
4. สำนักงานการตรวจเงินแผ่นดิน	1,946.8	1,982.5
5. สำนักงานคณะกรรมการสิทธิมนุษยชนแห่งชาติ	220.8	218.2
6. สำนักงานอัยการสูงสุด	7,434.5	7,982.5
7. สำนักงานสภาที่ปรึกษาเศรษฐกิจและสังคมแห่งชาติ	70.9	69.1
8. สำนักงานคณะกรรมการปฏิรูปกฎหมาย	133.8	126.0
จังหวัดและกลุ่มจังหวัด	17,782.2	25,199.7
1. จังหวัดนนทบุรี	85.1	234.4
2. จังหวัดปทุมธานี	159.8	234.0
3. จังหวัดพระนครศรีอยุธยา	175.8	235.5
4. จังหวัดสระบุรี	138.0	194.1
5. จังหวัดชัยนาท	134.1	156.5
6. จังหวัดลพบุรี	171.8	218.4
7. จังหวัดสิงห์บุรี	108.0	157.2
8. จังหวัดอ่างทอง	127.7	160.9
9. จังหวัดฉะเชิงเทรา	156.8	207.9
10. จังหวัดปราจีนบุรี	143.0	219.9
11. จังหวัดสระแก้ว	154.7	193.3
12. จังหวัดนครนายก	139.4	174.8
13. จังหวัดสมุทรปราการ	212.5	294.7
14. จังหวัดกาญจนบุรี	183.6	247.8
15. จังหวัดนครปฐม	164.9	219.5
16. จังหวัดราชบุรี	172.3	221.6
17. จังหวัดสุพรรณบุรี	179.9	256.6

หน่วยงาน	ปีงบประมาณ	
	2558	2559
18. จังหวัดประจวบคีรีขันธ์	157.3	185.1
19. จังหวัดเพชรบุรี	144.1	202.4
20. จังหวัดสมุทรสาคร	160.4	222.5
21. จังหวัดสมุทรสงคราม	140.3	210.9
22. จังหวัดชุมพร	127.3	182.6
23. จังหวัดสุราษฎร์ธานี	150.7	214.6
24. จังหวัดนครศรีธรรมราช	185.3	269.1
25. จังหวัดพัทลุง	130.9	187.4
26. จังหวัดระนอง	109.1	143.6
27. จังหวัดพังงา	115.1	167.6
28. จังหวัดภูเก็ต	125.4	168.0
29. จังหวัดกระบี่	115.4	182.5
30. จังหวัดตรัง	124.6	182.1
31. จังหวัดสงขลา	183.9	265.6
32. จังหวัดสตูล	126.7	172.6
33. จังหวัดปัตตานี	168.6	223.6
34. จังหวัดยะลา	138.3	200.4
35. จังหวัดนราธิวาส	170.2	251.9
36. จังหวัดจันทบุรี	135.8	190.0
37. จังหวัดชลบุรี	227.5	305.3
38. จังหวัดระยอง	198.5	263.1
39. จังหวัดตราด	109.7	181.9
40. จังหวัดหนองคาย	157.6	221.9
41. จังหวัดเลย	158.9	245.2
42. จังหวัดอุดรธานี	194.9	269.4
43. จังหวัดหนองบัวลำภู	153.4	239.7
44. จังหวัดบึงกาฬ	152.2	201.6
45. จังหวัดนครพนม	183.0	268.2
46. จังหวัดมุกดาหาร	137.9	220.2
47. จังหวัดสกลนคร	197.8	278.5
48. จังหวัดร้อยเอ็ด	188.9	269.7
49. จังหวัดขอนแก่น	234.6	330.0
50. จังหวัดมหาสารคาม	153.5	236.5

หน่วยงาน	ปีงบประมาณ	
	2558	2559
51. จังหวัดกาฬสินธุ์	182.0	294.1
52. จังหวัดสุรินทร์	198.9	270.2
53. จังหวัดนครราชสีมา	265.9	366.5
54. จังหวัดบุรีรัมย์	209.4	337.8
55. จังหวัดชัยภูมิ	195.7	264.2
56. จังหวัดอำนาจเจริญ	153.1	215.3
57. จังหวัดศรีสะเกษ	224.9	306.5
58. จังหวัดยโสธร	158.5	253.9
59. จังหวัดอุบลราชธานี	211.8	302.0
60. จังหวัดเชียงใหม่	218.6	340.4
61. จังหวัดแม่ฮ่องสอน	210.1	330.7
62. จังหวัดลำปาง	163.5	233.5
63. จังหวัดลำพูน	145.1	200.1
64. จังหวัดน่าน	160.0	223.3
65. จังหวัดพะเยา	169.2	240.8
66. จังหวัดเชียงราย	202.1	318.7
67. จังหวัดแพร่	147.5	209.2
68. จังหวัดตาก	183.9	231.2
69. จังหวัดพิษณุโลก	172.5	211.0
70. จังหวัดสุโขทัย	153.6	198.8
71. จังหวัดเพชรบูรณ์	188.9	249.9
72. จังหวัดอุตรดิตถ์	150.9	199.8
73. จังหวัดกำแพงเพชร	164.9	225.0
74. จังหวัดพิจิตร	152.8	207.3
75. จังหวัดนครสวรรค์	172.8	242.3
76. จังหวัดอุทัยธานี	139.6	197.2
77. กลุ่มจังหวัดภาคกลางตอนบน 1	286.8	423.6
78. กลุ่มจังหวัดภาคกลางตอนบน 2	289.6	423.6
79. กลุ่มจังหวัดภาคกลางตอนกลาง	327.7	458.4
80. กลุ่มจังหวัดภาคกลางตอนล่าง 1	290.7	391.7
81. กลุ่มจังหวัดภาคกลางตอนล่าง 2	293.3	402.8
82. กลุ่มจังหวัดภาคใต้ฝั่งอ่าวไทย	291.5	428.6
83. กลุ่มจังหวัดภาคใต้ฝั่งอันดามัน	328.1	458.4

หน่วยงาน	ปีงบประมาณ	
	2558	2559
84. กลุ่มจังหวัดภาคใต้ชายแดน	324.4	463.3
85. กลุ่มจังหวัดภาคตะวันออกเฉียงเหนือตอนบน 1	274.0	431.0
86. กลุ่มจังหวัดภาคตะวันออกเฉียงเหนือตอนบน 2	324.5	465.7
87. กลุ่มจังหวัดภาคตะวันออกเฉียงเหนือตอนกลาง	256.1	359.4
88. กลุ่มจังหวัดภาคตะวันออกเฉียงเหนือตอนล่าง 1	291.0	408.9
89. กลุ่มจังหวัดภาคตะวันออกเฉียงเหนือตอนล่าง 2	292.4	405.3
90. กลุ่มจังหวัดภาคเหนือตอนบน 1	262.5	411.3
91. กลุ่มจังหวัดภาคเหนือตอนบน 2	284.8	386.3
92. กลุ่มจังหวัดภาคเหนือตอนล่าง 1	286.7	408.9
93. กลุ่มจังหวัดภาคเหนือตอนล่าง 2	326.2	433.8
94. กลุ่มจังหวัดภาคเหนือตอนล่าง 2	290.5	388.2
รัฐวิสาหกิจ	147,569.3	144,914.6
1. ธนาคารกรุงไทย จำกัด (มหาชน)	-	41.1
2. ธนาคารเพื่อการเกษตรและสหกรณ์การเกษตร	84,553.1	66,835.4
3. ธนาคารออมสิน	680.7	1,392.6
4. ธนาคารเพื่อการส่งออกและนำเข้าแห่งประเทศไทย	63.7	66.5
5. ธนาคารพัฒนาวิสาหกิจขนาดกลางและขนาดย่อมแห่งประเทศไทย	550.3	494.8
6. ธนาคารอิสลามแห่งประเทศไทย	8.0	29.1
7. บริษัทตลาดรองสินเชื่อที่อยู่อาศัย	0.1	-
8. บริษัทประกันสินเชื่ออุตสาหกรรมขนาดย่อม	1,546.8	1,558.5
9. การท่องเที่ยวแห่งประเทศไทย	6,514.4	6,924.8
10. การกีฬาแห่งประเทศไทย	3,764.7	3,142.4
11. การเคหะแห่งชาติ	882.5	386.9
12. องค์การตลาดเพื่อเกษตรกร	2,302.5	2,065.4
13. องค์การสวนยาง	28.0	70.1
14. สำนักงานกองทุนสงเคราะห์การทำสวนยาง	279.8	707.1
15. องค์การสะพานปลา	86.8	99.9
16. การทางพิเศษแห่งประเทศไทย	1,200.0	769.5
17. องค์การขนส่งมวลชนกรุงเทพ	3,500.2	5,377.1
18. สถาบันการบินพลเรือน	236.6	192.4
19. การรถไฟแห่งประเทศไทย	19,285.6	24,856.8
20. การรถไฟฟ้าขนส่งมวลชนแห่งประเทศไทย	9,661.1	21,248.9
21. องค์การอุตสาหกรรมป่าไม้	281.7	301.7

หน่วยงาน	ปีงบประมาณ	
	2558	2559
22. องค์การสวนพฤกษศาสตร์	224.4	244.8
23. องค์การจัดการน้ำเสีย	319.9	332.4
24. องค์การสวนสัตว์	904.1	830.1
25. องค์การคลังสินค้า	5,291.3	1,655.3
26. การไฟฟ้านครหลวง	134.1	-
27. การประปาส่วนภูมิภาค	3,156.2	2,916.6
28. สถาบันวิจัยวิทยาศาสตร์และเทคโนโลยีแห่งประเทศไทย	1,423.6	1,624.2
29. องค์การพิพิธภัณฑ์วิทยาศาสตร์แห่งชาติ	687.7	720.2
30. การนิคมอุตสาหกรรมแห่งประเทศไทย	1.4	30.0
สภาอากาศไทย	5,981.3	5,554.1
1. สภาอากาศไทย	5,981.3	5,554.1
กองทุนและเงินทุนหมุนเวียน	136,923.1	148,475.1
1. กองทุนหมู่บ้านและชุมชนเมืองแห่งชาติ	-	227.6
2. กองทุนส่งเสริมวิสาหกิจขนาดกลางและขนาดย่อม	621.6	275.8
3. กองทุนการทำอากาศยานอู่ตะเภา	-	0.1
4. กองทุนเงินให้กู้ยืมเพื่อการศึกษา	14,394.0	13,000.0
5. กองทุนเงินกู้ยืมเพื่อการศึกษาที่ผูกกับรายได้ในอนาคต	2,000.0	5,500.0
6. กองทุนการออมแห่งชาติ	-	729.4
7. กองทุนเพื่อส่งเสริมการท่องเที่ยวไทย	-	90.0
8. กองทุนช่วยเหลือเหยียนานักท่องเที่ยวต่างชาติ	200.0	-
9. กองทุนส่งเสริมการจัดสวัสดิการสังคม	110.0	120.0
10. กองทุนคุ้มครองเด็ก	90.0	85.0
11. กองทุนผู้สูงอายุ	200.0	170.0
12. กองทุนส่งเสริมและพัฒนาคุณภาพชีวิตคนพิการ	18.0	18.0
13. กองทุนเพื่อการป้องกันและปราบปรามการค้ามนุษย์	62.5	72.5
14. กองทุนจัดรูปที่ดิน	270.0	800.0
15. กองทุนฟื้นฟูและพัฒนาเกษตรกร	317.3	215.8
16. กองทุนปรับโครงสร้างการผลิตภาคเกษตรเพื่อเพิ่มขีดความสามารถการแข่งขันของประเทศ	60.0	-
17. กองทุนหมุนเวียนเพื่อการกู้ยืมแก่เกษตรกรและผู้ยากจน	56.0	52.0
18. กองทุนสิ่งแวดล้อม	-	200.0
19. กองทุนพัฒนาบทบาทสตรี	-	162.4
20. กองทุนยุติธรรม	60.0	100.0

หน่วย : ล้านบาท

หน่วยงาน	ปีงบประมาณ	
	2558	2559
21. กองทุนเพื่อผู้ใช้แรงงาน	100.0	-
22. กองทุนความปลอดภัย อาชีวอนามัย และสภาพแวดล้อมในการทำงาน	80.0	-
23. กองทุนส่งเสริมการเผยแพร่พุทธศาสนาเฉลิมพระเกียรติ ๘๐ พรรษา	30.0	38.8
24. กองทุนส่งเสริมงานจดหมายเหตุ	19.0	20.0
25. กองทุนเพื่อการพัฒนาาระบบมาตริวิทยา	220.0	226.1
26. กองทุนสงเคราะห์	1,006.0	1,298.0
27. กองทุนส่งเสริมและพัฒนาการศึกษาสำหรับคนพิการ	130.0	150.0
28. กองทุนหลักประกันสุขภาพแห่งชาติ	114,963.6	123,009.0
29. กองทุนภูมิปัญญาการแพทย์แผนไทย	120.0	120.0
30. กองทุนการแพทย์ฉุกเฉิน	790.0	744.5
31. กองทุนเพื่อการสืบสวนและสอบสวนคดีอาญา	450.0	600.0
32. กองทุนพัฒนาการเมืองภาคพลเมือง	30.8	30.8
33. กองทุนเพื่อผู้เคยเป็นสมาชิกรัฐสภา	-	317.2
34. กองทุนพัฒนาการกีฬาแห่งชาติ	340.0	7.8
35. กองทุนกีฬาเยาวชน	90.0	-
36. กองทุนส่งเสริมกีฬาอาชีพ	94.3	94.3
รายจ่ายเพื่อจัดใช้เงินคงคลัง	41,965.4	13,536.1
1. รายจ่ายเพื่อจัดใช้เงินคงคลัง	41,965.4	13,536.1
รวมทั้งสิ้น	2,575,000.0	2,720,000.0

ตารางที่ 3 - 20
งบประมาณรายจ่ายปีงบประมาณ พ.ศ. 2559
จำแนกตามกระทรวงและงบรายจ่าย

หน่วย : ล้านบาท

กระทรวง	งบรายจ่าย	งบบุคลากร	งบดำเนินงาน	งบลงทุน	งบเงินอุดหนุน	งบรายจ่ายอื่น	รวม
1. งบกลาง		16,930.0	72,464.9	62,258.3	222,588.0	27,898.2	402,139.4
2. สำนักนายกรัฐมนตรี		3,838.1	2,773.0	7,390.1	8,043.5	14,717.1	36,761.8
3. กระทรวงกลาโหม		88,633.6	24,353.2	7,937.6	3,624.0	83,170.5	207,718.9
4. กระทรวงการคลัง		11,740.8	6,258.0	4,672.7	936.3	175,721.0	199,328.8
5. กระทรวงการต่างประเทศ		2,795.0	2,490.8	228.9	1,022.4	1,503.6	8,040.7
6. กระทรวงการท่องเที่ยวและกีฬา		1,241.4	1,088.0	2,547.2	1,325.1	1,420.7	7,622.4
7. กระทรวงการพัฒนาสังคมและความมั่นคงของมนุษย์		2,766.5	3,598.6	1,044.3	2,730.4	239.9	10,379.7
8. กระทรวงเกษตรและสหกรณ์		24,772.2	14,105.4	46,639.8	2,266.5	1,174.3	88,958.2
9. กระทรวงคมนาคม		8,976.3	2,169.9	126,836.8	40.7	862.4	138,886.1
10. กระทรวงทรัพยากรธรรมชาติและสิ่งแวดล้อม		10,376.1	6,573.4	13,990.6	3,691.2	1,789.4	36,420.7
11. กระทรวงเทคโนโลยีสารสนเทศและการสื่อสาร		1,161.2	1,054.1	663.0	2,138.5	236.2	5,253.0
12. กระทรวงพลังงาน		767.3	524.2	438.2	25.7	290.0	2,045.4
13. กระทรวงพาณิชย์		2,200.0	2,582.7	401.5	820.2	1,399.3	7,403.7
14. กระทรวงมหาดไทย		16,763.2	11,567.6	30,383.7	257,918.1	27,074.7	343,707.3
15. กระทรวงยุติธรรม		8,465.6	9,018.9	3,276.6	920.5	1,983.7	23,665.3
16. กระทรวงแรงงาน		3,438.7	1,767.4	471.3	27,290.1	931.0	33,898.5

กระทรวง	งบรายจ่าย	งบประมาณ	งบลงทุน	งบเงินอุดหนุน	งบรายจ่ายอื่น	รวม
17. กระทรวงวัฒนธรรม	2,149.1	821.5	2,548.8	1,420.1	1,021.4	7,960.9
18. กระทรวงวิทยาศาสตร์และเทคโนโลยี	398.3	321.0	607.3	8,541.9	113.2	9,981.7
19. กระทรวงศึกษาธิการ	271,233.2	36,223.1	37,740.6	168,391.3	6,544.0	520,132.2
20. กระทรวงสาธารณสุข	83,187.0	12,661.7	22,517.8	6,517.1	262.4	125,146.0
21. กระทรวงอุตสาหกรรม	1,639.1	655.3	492.2	627.8	2,719.5	6,133.9
22. ส่วนราชการไม่สังกัดสำนักนายกรัฐมนตรี กระทรวง หรือทบวง	74,130.3	17,740.3	13,432.9	9,778.5	5,593.7	120,675.7
23. หน่วยงานของรัฐสภา	-	-	-	423.6	4,491.8	4,915.4
24. หน่วยงานของศาล	-	-	-	-	20,872.9	20,872.9
25. หน่วยงานอิสระของรัฐ	-	-	-	2,212.8	12,059.0	14,271.8
26. จังหวัดและกลุ่มจังหวัด	-	5,405.3	18,824.2	-	970.2	25,199.7
27. รัฐวิสาหกิจ	-	-	15,146.0	31,963.4	97,805.2	144,914.6
28. สภากาชาดไทย	-	-	-	5,554.1	-	5,554.1
29. กองทุนและเงินทุนหมุนเวียน	-	-	-	-	148,475.1	148,475.1
30. รายจ่ายเพื่อซื้อใช้เงินคงคลัง	-	-	-	-	13,536.1	13,536.1
รวมทั้งสิ้น	637,603.0	236,218.3	420,490.4	770,811.8	654,876.5	2,720,000.0

แผนภูมิที่ 3 - 3
งบประมาณรายจ่ายประจำปีงบประมาณ 2559
จำแนกตามงบรายจ่าย

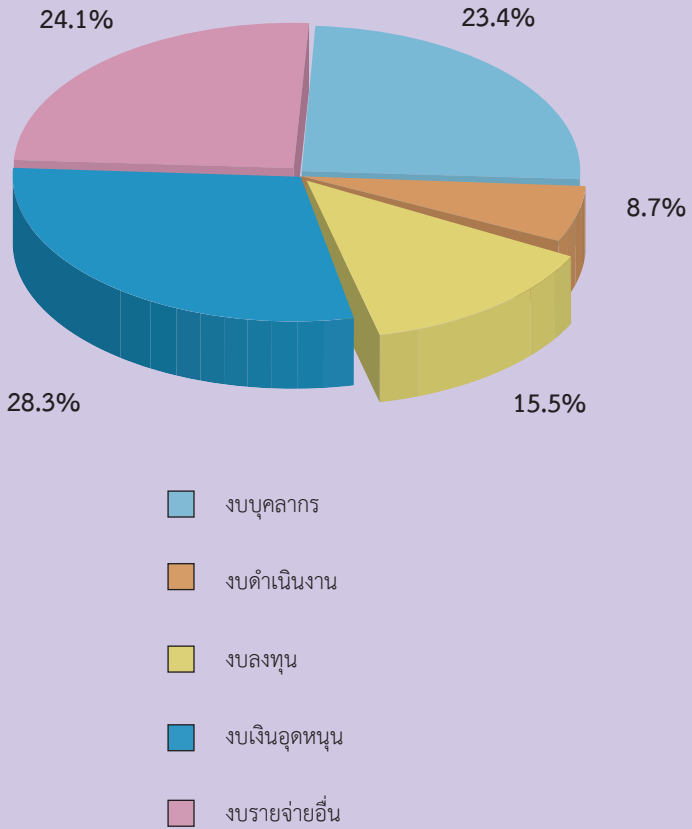

ตารางที่ 3 - 21

เปรียบเทียบงบประมาณรายจ่ายกับเงินเดือนและค่าจ้าง

หน่วย : ล้านบาท

ปีงบประมาณ	งบประมาณรายจ่าย	เงินเดือนและค่าจ้าง	
		จำนวน	ร้อยละของ งบประมาณรายจ่าย
2544	910,000.0	279,940.9	30.8
2545	1,023,000.0	287,494.5	28.1
2546	999,900.0	298,027.1	29.8
2547	1,163,500.0	314,610.5	27.0
2548	1,250,000.0	352,705.8	28.2
2549	1,360,000.0	374,720.0	27.6
2550	1,566,200.0	413,104.0	26.4
2551	1,660,000.0	447,011.1	26.9
2552	1,951,700.0	478,376.8	24.5
2553	1,700,000.0	474,489.0	27.9
2554	2,169,967.5	495,979.7	22.9
2555	2,380,000.0	545,922.1	22.9
2556	2,400,000.0	577,325.1	24.1
2557	2,525,000.0	605,868.9	24.0
2558	2,575,000.0	617,089.9	23.9
2559	2,720,000.0	637,603.0	23.4

หมายเหตุ

1. เงินเดือนและ ค่าจ้าง หมายถึง เงินที่จ่ายให้แก่ข้าราชการและพนักงานของรัฐทุกประเภทเป็นรายเดือน รวมถึงค่าจ้างที่จ่ายให้แก่ลูกจ้างประจำของส่วนราชการ โดยมีอัตราตามที่กำหนดไว้ในบัญชีถือจ่ายประจำปี รวมถึงเงินที่กระทรวงการคลังกำหนดให้จ่ายในลักษณะเงินเดือน ค่าจ้างประจำ และเงินเพิ่มอื่นที่จ่ายควบกับเงินเดือน
2. ปีงบประมาณ พ.ศ. 2547 รวมงบประมาณรายจ่ายเพิ่มเติมประจำปี จำนวน 135,500 ล้านบาท
3. ปีงบประมาณ พ.ศ. 2548 รวมงบประมาณรายจ่ายเพิ่มเติมประจำปี จำนวน 50,000 ล้านบาท
4. ปีงบประมาณ พ.ศ. 2549 และ ปีงบประมาณ พ.ศ. 2551 รวมค่าใช้จ่ายการปรับเงินค่าตอบแทนบุคลากรภาครัฐ
5. ปีงบประมาณ พ.ศ. 2552 รวมงบประมาณรายจ่ายเพิ่มเติมประจำปี จำนวน 116,700 ล้านบาท
6. ปีงบประมาณ พ.ศ. 2554 รวมงบประมาณรายจ่ายเพิ่มเติมประจำปี จำนวน 99,967.5 ล้านบาท

ตารางที่ 3 - 22
การใช้จ่ายเงินงบประมาณ

หน่วย : ล้านบาท

ปีงบประมาณ	งบประมาณ รายจ่าย	การใช้จ่ายเงินงบประมาณ			งบประมาณ คงเหลือ
		เบิกจ่ายในปี งบประมาณ	เงินกันไว้เบิก จ่ายเหลือในปี	รวม	
2553	1,700,000.0	1,663,095.4	102,636.8	1,765,732.2	-65,732.2
	สัดส่วนต่อ งบประมาณ	97.8	6.0	103.8	-3.8
2554	2,169,967.5	2,056,352.1	165,641.4	2,221,993.5	-52,026.0
	สัดส่วนต่อ งบประมาณ	94.8	7.6	102.4	-2.4
2555	2,380,000.0	2,095,418.4	177,562.1	2,272,980.5	107,019.5
	สัดส่วนต่อ งบประมาณ	88.0	7.5	95.5	4.5
2556	2,400,000.0	2,199,334.5	174,740.5	2,374,075.0	25,925.0
	สัดส่วนต่อ งบประมาณ	91.6	7.3	98.9	1.1
2557	2,525,000.0	2,232,478.6	127,985.7	2,360,464.3	164,535.7
	สัดส่วนต่อ งบประมาณ	88.4	5.1	93.5	6.5

- หมายเหตุ**
1. ปีงบประมาณ พ.ศ. 2553 - 2554 ส่วนที่ใช้จ่ายเงินวงเงินงบประมาณ ใช้จากเงินคงคลัง
 2. ปีงบประมาณ พ.ศ. 2557 เงินกันไว้เบิกจ่ายเหลือในปีเป็นข้อมูลจากระบบ GFMS ณ วันที่ 10 ตุลาคม 2557

- ที่มา**
1. กรมบัญชีกลาง
 2. ระบบบริหารการเงินการคลังภาครัฐแบบอิเล็กทรอนิกส์ (GFMS)

4. งบประมาณที่จัดสรรให้แก่องค์กรปกครองส่วนท้องถิ่น

พระราชบัญญัติกำหนดแผนและขั้นตอนการกระจายอำนาจให้แก่องค์กรปกครองส่วนท้องถิ่น พ.ศ. 2542 และที่แก้ไขเพิ่มเติม มาตรา 30 (4) กำหนดการจัดสรรภาษีและอากรเงินอุดหนุน และรายได้อื่นให้แก่องค์กรปกครองส่วนท้องถิ่น เพื่อให้สอดคล้องกับการดำเนินการตามอำนาจและหน้าที่ขององค์กรปกครองส่วนท้องถิ่นแต่ละประเภทอย่างเหมาะสม โดยตั้งแต่ปีงบประมาณ พ.ศ. 2550 เป็นต้นไป ให้องค์กรปกครองส่วนท้องถิ่นมีรายได้คิดเป็นสัดส่วนต่อรายได้สุทธิของรัฐบาลไม่น้อยกว่าร้อยละยี่สิบห้า

เพื่อให้การกระจายอำนาจให้แก่องค์กรปกครองส่วนท้องถิ่นสอดคล้องกับหลักการตามพระราชบัญญัติกำหนดแผนและขั้นตอนการกระจายอำนาจให้แก่องค์กรปกครองส่วนท้องถิ่น พ.ศ. 2542 และที่แก้ไขเพิ่มเติม ที่ต้องการให้มีการกระจายอำนาจให้แก่องค์กรปกครองส่วนท้องถิ่นเพิ่มขึ้น สำหรับปีงบประมาณ พ.ศ. 2559 ได้ให้ความสำคัญกับการส่งเสริมให้องค์กรปกครองส่วนท้องถิ่นมีอิสระในการจัดบริการสาธารณะให้ตรงกับความต้องการของประชาชนในพื้นที่ และเพิ่มประสิทธิภาพการใช้จ่ายงบประมาณและจัดบริการสาธารณะให้แก่ประชาชน โดยครอบคลุมภารกิจตามอำนาจหน้าที่ขององค์กรปกครองส่วนท้องถิ่นและภารกิจถ่ายโอนทั้งด้านโครงสร้างพื้นฐาน ด้านสังคม ด้านการศึกษา และด้านสิ่งแวดล้อม รวมทั้งเสริมสร้างศักยภาพและเร่งรัดการเพิ่มประสิทธิภาพการจัดเก็บรายได้ขององค์กรปกครองส่วนท้องถิ่นเองให้สูงขึ้น และลดความเหลื่อมล้ำทางการคลัง โดยจัดสรรเงินอุดหนุนเพิ่มให้องค์กรปกครองส่วนท้องถิ่นที่มีรายได้ต่ำเพื่อให้มีรายได้ที่เหมาะสมกับการดำเนินการตามอำนาจหน้าที่ โดยมีเป้าหมายให้เกิดความยั่งยืนทางการคลัง จึงเห็นควรกำหนดสัดส่วนรายได้ที่รัฐบาลจัดสรรให้แก่องค์กรปกครองส่วนท้องถิ่นต่อรายได้สุทธิของรัฐบาล เป็นร้อยละ 28.21 หรือ จำนวน 657,300 ล้านบาท โดยเป็นรายได้ขององค์กรปกครองส่วนท้องถิ่น ทั้งที่จัดเก็บเองและรัฐบาลจัดเก็บให้และแบ่งให้ จำนวน 397,940 ล้านบาท และจัดสรรเป็นเงินอุดหนุนให้แก่องค์กรปกครองส่วนท้องถิ่น จำนวน 259,360 ล้านบาท เพิ่มขึ้นจากปีงบประมาณ พ.ศ. 2558 ที่ได้รับการจัดสรร 257,663.78 ล้านบาท เป็นจำนวน 1,696.22 ล้านบาท หรือเพิ่มขึ้นร้อยละ 0.66

ตารางที่ 3 - 23
การจัดสรรรายได้ให้แก่องค์กรปกครองส่วนท้องถิ่น
ปีงบประมาณ พ.ศ. 2559

หน่วย : ล้านบาท

ลักษณะการจัดสรร	ปีงบประมาณ		+ เพิ่ม / - ลด	
	ปี 2558	ปี 2559	จำนวน	ร้อยละ
1. รายได้ที่องค์กรปกครองส่วนท้องถิ่น จัดเก็บเองและรายได้ที่รัฐบาลเก็บให้ และแบ่งให้	388,680.9	397,940.0	9,260.0	2.4
2. เงินอุดหนุน	257,663.8	259,360.0	1,696.2	0.7
2.1 องค์กรบริหารส่วนจังหวัด เทศบาล และองค์กรบริหารส่วนตำบล	241,494.8	241,443.9	-50.9	0.0
2.2 กรุงเทพมหานคร	14,670.0	16,327.7	1,657.7	11.3
2.3 เมืองพัทยา	1,499.0	1,588.4	89.4	6.0
รวมทั้งสิ้น	646,343.8	657,300.0	10,956.2	1.7

5. การผูกพันงบประมาณข้ามปี

การผูกพันงบประมาณข้ามปี หมายถึง รายการงบประมาณรายจ่าย ซึ่งจะต้องทำสัญญาก่อนนี้ผูกพัน และมีวงเงินที่คาดว่าจะต้องก่อนนี้ผูกพันงบประมาณรายจ่ายประจำปีต่อไป โดยวงเงินผูกพันดังกล่าวจะรวมเงินเมื่อเหลือเมื่อขาดไว้ด้วยแล้ว ทั้งนี้ เป็นไปตามหลักการที่กำหนดไว้ในมาตรา 23 แห่งพระราชบัญญัติวิธีการงบประมาณ พ.ศ. 2502 และที่แก้ไขเพิ่มเติม

สำหรับภาระผูกพันงบประมาณข้ามปีที่จะเริ่มดำเนินการในปีงบประมาณ พ.ศ. 2559 และภาระผูกพันงบประมาณข้ามปีทั้งสิ้นซึ่งรวมปีงบประมาณ พ.ศ. 2559 ด้วยนั้น สรุปได้ดังนี้

5.1 ภาระผูกพันงบประมาณข้ามปีรายการใหม่ที่เริ่มในปีงบประมาณ พ.ศ. 2559

ในปีงบประมาณ พ.ศ. 2559 มีภาระผูกพันงบประมาณรายการใหม่ของส่วนราชการและรัฐวิสาหกิจที่จะเริ่มดำเนินการ เป็นวงเงินรวม 245,414.2 ล้านบาท จำแนกเป็นเงินงบประมาณ 230,426 ล้านบาท เงินนอกงบประมาณ 6,659.5 ล้านบาท และเงินสำรองเมื่อเหลือเมื่อขาดอีก 8,328.7 ล้านบาท รายละเอียดเป็นรายการกระทรวงปรากฏตามตารางที่ 3 - 24

5.2 ภาระผูกพันงบประมาณข้ามปีทั้งสิ้น

ภาระผูกพันงบประมาณจากรายการที่ได้รับอนุมัติไว้แล้วจนถึงปีงบประมาณ พ.ศ. 2558 รวมกับภาระผูกพันงบประมาณจากรายการใหม่ในปีงบประมาณ พ.ศ. 2559 แล้วจะเป็นวงเงินที่ผูกพันทั้งสิ้น 885,433 ล้านบาท จำแนกเป็นเงินงบประมาณ 839,827.7 ล้านบาท เงินนอกงบประมาณ 33,755 ล้านบาท และเงินสำรองเมื่อเหลือเมื่อขาด 11,850.3 ล้านบาท รายละเอียดเป็นรายการกระทรวงปรากฏตามตารางที่ 3 - 25

สำหรับภาระผูกพันงบประมาณรวมทั้งสิ้นจนถึงปีงบประมาณ พ.ศ. 2559 จำนวน 885,433 ล้านบาท ดังกล่าว ประกอบด้วยภาระผูกพันงบประมาณที่ได้รับอนุมัติแล้วจนถึงปีงบประมาณ พ.ศ. 2558 จำนวน 640,018.8 ล้านบาท และเป็นภาระผูกพันงบประมาณรายการใหม่ที่เริ่มในปีงบประมาณ พ.ศ. 2559 จำนวน 245,414.2 ล้านบาท โดยสามารถแสดงภาระผูกพันงบประมาณในแต่ละปี เริ่มตั้งแต่ปีงบประมาณ พ.ศ. 2559 และปีงบประมาณต่อไป ได้ตามตารางที่ 3 - 26

ตารางที่ 3 - 24

การผูกพันงบประมาณข้ามปี สำหรับรายการผูกพันที่จะเริ่มต้นเป็นการใช้งบประมาณ 2559
จำแนกตามกระทรวง

หน่วย : ล้านบาท

กระทรวง	งบประมาณ				เงินนอก งบประมาณ	เงินสำรอง เพื่อเพื่อ เผื่อขาด	วงเงิน การผูกพัน
	ปี 2559	ปี 2560	ปี 2561	ปี 2562 และปีต่อไป			
สำนักนายกรัฐมนตรี	930.8	1,897.2	1,837.3	29.7	-	4,695.1	
กระทรวงกลาโหม	5,635.0	11,625.6	10,911.0	4.4	1,158.9	29,335.0	
กระทรวงการคลัง	1,088.3	3,137.6	1,219.5	1.4	45.0	5,491.9	
กระทรวงการต่างประเทศ	268.2	273.6	249.1	212.8	-	1,003.7	
กระทรวงการท่องเที่ยวและกีฬา	330.5	1,179.4	101.3	41.4	77.5	1,730.2	
กระทรวงเกษตรและสหกรณ์	4,186.6	7,620.7	5,351.6	3,785.6	420.2	21,364.8	
กระทรวงคมนาคม	14,641.9	30,889.6	27,220.6	5.1	3,495.5	76,252.7	
กระทรวงทรัพยากรธรรมชาติและสิ่งแวดล้อม	1,438.7	4,450.3	1,304.4	-	41.9	7,946.8	
กระทรวงเทคโนโลยีสารสนเทศและการสื่อสาร	257.8	611.7	264.4	8.9	-	1,142.8	
กระทรวงพลังงาน	196.1	213.4	342.2	0.4	-	752.3	
กระทรวงพาณิชย์	6.3	12.6	1.2	-	-	20.0	
กระทรวงมหาดไทย	5,520.3	13,304.7	8,741.3	0.8	1,344.1	28,911.3	
กระทรวงยุติธรรม	684.9	1,563.7	1,175.8	-	51.3	3,475.5	

ตารางที่ 3 - 24 (ต่อ)
การผูกพันงบประมาณข้ามปี สำหรับรายการผูกพันที่จะเริ่มดำเนินการในปีงบประมาณ 2559
จำแนกตามกระทรวง

หน่วย : ล้านบาท

กระทรวง	งบประมาณ				เงินสำรอง เพื่อเหลือ เผื่อขาด	เงินคง การผูกพัน
	ปี 2559	ปี 2560	ปี 2561	ปี 2562 และปีต่อไป		
กระทรวงแรงงาน	10.0	40.0	-	-	2.5	52.5
กระทรวงวัฒนธรรม	245.0	548.0	432.0	-	61.3	1,286.3
กระทรวงวิทยาศาสตร์และเทคโนโลยี	425.9	1,105.8	451.4	141.7	76.2	2,378.1
กระทรวงศึกษาธิการ	5,799.9	14,647.4	9,091.4	2,164.8	1,358.2	37,455.9
กระทรวงสาธารณสุข	2,348.2	5,720.3	3,318.3	326.3	10.0	11,803.6
กระทรวงอุตสาหกรรม	13.1	67.4	3.8	7.8	-	92.2
ส่วนราชการไม่สังกัดสำนักนายกรัฐมนตรี กระทรวง หรือทบวง	330.3	844.8	406.4	69.9	-	1,651.4
หน่วยงานของรัฐสภา	9.0	9.0	9.0	9.0	-	35.9
หน่วยงานของศาล	219.3	438.6	438.6	-	54.8	1,151.4
หน่วยงานอิสระของรัฐ	111.3	245.0	190.0	10.2	26.5	582.9
รัฐวิสาหกิจ	829.8	1,933.0	1,302.4	11.1	22.0	5,063.3
สภาขาตไทย	265.0	529.9	529.9	-	82.8	1,738.8
รวมทั้งสิ้น	45,792.3	102,909.2	74,893.0	6,831.5	8,328.7	245,414.2

ตารางที่ 3 - 25
ภาระผูกพันงบประมาณข้ามปีทั้งสิ้น จำแนกตามกระทรวง

หน่วย : ล้านบาท

กระทรวง	งบประมาณ					เงินออก งบประมาณ	เงินสำรอง เผื่อเหลือ เผื่อขาด	วงเงิน ภาระผูกพัน
	ถึงปี 2558	ปี 2559	ปี 2560	ปี 2561	ปี 2562 และปี ต่อๆ ไป			
สำนักนายกรัฐมนตรี	9,235.6	6,639.5	4,890.9	2,289.1	348.5	3.1	-	23,406.7
กระทรวงกลาโหม	45,426.5	33,864.9	30,657.1	18,247.4	26.0	520.0	2,472.1	131,214.0
กระทรวงการคลัง	18,756.2	5,861.3	7,785.1	3,726.2	58,219.7	515.0	90.9	94,954.4
กระทรวงการต่างประเทศ	1,215.3	1,012.7	1,060.9	901.1	322.6	-	-	4,512.6
กระทรวงการท่องเที่ยวและกีฬา	783.2	1,283.6	1,909.0	289.3	101.2	-	77.5	4,443.7
กระทรวงการพัฒนาสังคมและ ความมั่นคงของมนุษย์	455.4	480.2	501.1	-	-	-	-	1,436.7
กระทรวงเกษตรและสหกรณ์	14,951.5	11,568.2	17,509.5	8,165.1	5,411.0	970.9	449.2	59,025.4
กระทรวงคมนาคม	32,343.9	45,158.6	56,965.3	28,405.4	106.1	1,564.1	3,839.2	168,382.5
กระทรวงทรัพยากรธรรมชาติและ สิ่งแวดล้อม	1,390.0	2,941.1	5,147.0	1,304.4	-	912.8	41.9	11,737.2
กระทรวงเทคโนโลยีสารสนเทศ และการสื่อสาร	77.7	569.4	616.3	269.0	13.5	-	-	1,545.9
กระทรวงพลังงาน	2,198.4	237.6	232.9	360.9	12.0	-	-	3,041.8
กระทรวงพาณิชย์	890.9	317.3	221.2	29.2	24.4	-	-	1,483.0
กระทรวงมหาดไทย	21,592.3	23,928.5	26,177.3	10,933.8	864.6	1,221.2	1,344.1	86,061.8
กระทรวงยุติธรรม	3,070.2	2,216.1	4,042.5	1,879.2	1.4	175.4	51.3	11,436.0
กระทรวงแรงงาน	52.1	80.5	40.0	-	-	-	2.5	175.1

ตารางที่ 3 - 25 (ต่อ)

การผูกพันงบประมาณข้ามปีทั้งสิ้น จำแนกตามกระทรวง

หน่วย : ล้านบาท

กระทรวง	งบประมาณ					เงินนอก งบประมาณ	เงินสำรอง เพื่อเหลือ เพื่อขาด	วงเงิน การผูกพัน
	ถึงปี 2558	ปี 2559	ปี 2560	ปี 2561	ปี 2562 และปี ต่อๆ ไป			
กระทรวงวัฒนธรรม	1,602.5	1,091.7	1,028.8	515.1	3.3	-	61.3	4,302.8
กระทรวงวิทยาศาสตร์และเทคโนโลยี	997.2	1,260.6	2,804.9	1,054.0	141.7	267.1	171.6	6,697.1
กระทรวงศึกษาธิการ	24,037.5	24,152.4	33,986.2	12,114.5	2,644.6	21,036.8	2,361.8	120,333.9
กระทรวงสาธารณสุข	13,559.7	14,287.2	14,437.8	5,361.4	384.2	492.1	30.0	48,552.3
กระทรวงอุตสาหกรรม	213.8	188.1	200.4	53.4	41.6	-	-	697.3
ส่วนราชการไม่สังกัดสำนักนายกรัฐมนตรี กรม รัฐมนตรี กระทรวง หรือทบวง	17,345.5	12,271.2	9,676.3	759.5	158.6	644.0	15.0	40,870.0
หน่วยงานของรัฐสภา	6,811.5	58.6	5,793.2	20.5	13.8	-	-	12,697.6
หน่วยงานของศาล	4,829.2	2,596.6	2,405.0	490.2	562.5	-	119.2	11,002.7
หน่วยงานอิสระของรัฐ	1,826.1	546.5	1,838.6	659.6	254.0	247.6	125.4	5,497.7
รัฐวิสาหกิจ	4,881.6	5,431.8	4,920.1	2,612.5	551.1	2,899.9	225.5	21,522.5
สภาขาชชาติไทย	1,493.1	1,277.8	2,590.9	2,140.2	243.4	2,284.9	372.1	10,402.3
รวมทั้งสิ้น	230,036.9	199,322.0	237,438.2	102,580.8	70,449.8	33,755.0	11,850.3	885,433.0

หมายเหตุ : รายการผูกพันงบประมาณข้ามปี ของกระทรวงการคลัง ประกอบด้วย รายการค่าเช่าศูนย์ราชการกรุงเทพมหานคร ของกรมตมรักษ์
ซึ่งผูกพันไว้ถึงปี 2561 (11 ปี) คิดเป็นวงเงิน 24,038.8 ล้านบาท และผูกพันต่อๆ ไปอีก 58,076.3 ล้านบาท
(จากวงเงินทั้งสิ้นตามสัญญา 82,114.1 ล้านบาท ระยะเวลา 30 ปี)

ตารางที่ 3 - 26

สรุปภาระผูกพันงบประมาณข้ามปีทั้งสิ้น

จำแนกเป็นภาระผูกพันที่ได้รับอนุมัติแล้วกับภาระผูกพันที่เสนอขอใหม่

หน่วย : ล้านบาท

รายการ	ได้รับงบประมาณ ตั้งแต่เริ่มดำเนินการ จนถึงปี 2558	ภาระผูกพันในงบประมาณ				รวมภาระ งบประมาณ ปี 2559 จนถึงสิ้นสุด	เงินนอก งบประมาณ	เงินสำรอง เพื่อเหลือ เผื่อขาด	รวม
		ปี 2559	ปี 2560	ปี 2561	ปี 2562 และ ปีต่อมา				
1. รายการที่อนุมัติ ให้ผูกพันแล้ว									
จนถึงปี 2558	230,036.9	153,529.7	134,529.0	27,687.8	63,618.3	379,364.8	27,095.5	3,521.6	640,018.8
1.1 ภาระผูกพัน									
ก่อนปี 2558	198,862.4	67,030.4	78,567.1	22,444.9	63,618.3	231,660.7	20,969.6	1,272.5	452,765.2
1.2 ภาระผูกพัน									
ปี 2558	31,174.5	86,499.3	55,961.9	5,242.9	-	147,704.1	6,125.9	2,249.1	187,253.6
2. เสนอขอผูกพันใหม่									
ในปี 2559	-	45,792.3	102,909.2	74,893.0	6,831.5	230,426.0	6,659.5	8,328.7	245,414.2
รวมทั้งสิ้น (1 + 2)	230,036.9	199,322.0	237,438.2	102,580.8	70,449.8	609,790.8	33,755.0	11,850.3	885,433.0

แผนภูมิที่ 3 - 4
 สรุปภาวะผูกพันงบประมาณข้ามปีทั้งสิ้น

ล้านบาท

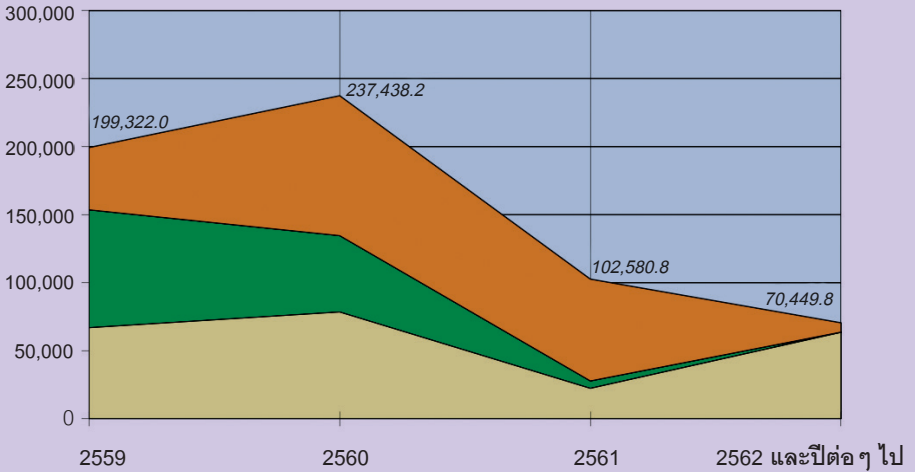

- ผูกพันก่อนปี 2558
- ผูกพันปี 2558
- ขออนุมัติผูกพันปี 2559

ภาค 4 การคลังของรัฐบาล

1. ฐานะการคลังของรัฐบาล

รายได้ หมายถึง รายได้ที่นำส่งคลังในแต่ละปีงบประมาณ ซึ่งประกอบด้วย รายได้จากภาษีอากร รายได้จากการขายสิ่งของและบริการ รายได้จากรัฐพาณิชย์ และรายได้อื่นๆ

รายจ่าย หมายถึง รายจ่ายจริงจากเงินงบประมาณประจำปีงบประมาณนั้นๆ และรายจ่ายจากปีงบประมาณก่อนๆ ซึ่งเป็นรายจ่ายจากเงินกันไว้เบิกจ่ายเหลือในปี

เงินนอกงบประมาณ หมายถึง เงินใดๆ ที่ไม่ใช่เงินงบประมาณ ซึ่งส่วนราชการและองค์การนำมาฝากไว้กับกระทรวงการคลัง เช่น เงินกู้จากต่างประเทศ เงินทุนหมุนเวียน เป็นต้น

เงินกู้ หมายถึง การกู้เงินของรัฐบาลในแต่ละปีงบประมาณเพื่อชดเชยการขาดดุลงบประมาณหรือเมื่อมีรายจ่ายสูงกว่ารายได้ โดยอาศัยอำนาจตามมาตรา 9 ทวิ ของพระราชบัญญัติวิธีการงบประมาณ พ.ศ. 2502 และที่แก้ไขเพิ่มเติม และมาตรา 21 ของพระราชบัญญัติการบริหารหนี้สาธารณะ พ.ศ. 2548 ซึ่งกำหนดให้กู้ได้ร้อยละ 20 ของงบประมาณรายจ่ายประจำปีที่ใช้บังคับอยู่ในขณะนั้นและงบประมาณรายจ่ายเพิ่มเติมกับอีกร้อยละ 80 ของงบประมาณรายจ่ายที่ตั้งไว้สำหรับชำระคืนต้นเงินกู้ การกู้เงินดังกล่าวจะเป็นไปตามหลักเกณฑ์และวิธีการที่กำหนดในกฎหมายว่าด้วยหนี้สาธารณะ

ตารางที่ 4 - 1
ฐานะการคลังของรัฐบาล

หน่วย : ล้านบาท

ปีงบประมาณ	2553	2554	2555	2556	2557
รายได้	1,692,432.5	2,037,057.9	1,951,084.9	2,164,882.1	2,068,482.2
รายจ่าย	1,819,620.4	2,183,707.4	2,242,270.2	2,430,342.7	2,446,162.9
ดุลเงินงบประมาณ	-127,187.9	-146,649.5	-291,185.3	-265,460.6	-377,680.7
ดุลเงินนอกงบประมาณ	15,267.1	31,206.9	-8,481.8	1,047.9	21,383.4
ดุลเงินสด	-111,920.8	-115,442.6	-299,667.1	-264,412.7	-356,297.3
เงินกู้เพื่อชดเชยการขาดดุล	232,575.5	200,666.0	344,084.3	281,948.8	250,000.0
ผลกระทบต่อเงินคงคลัง	120,654.7	85,223.4	44,417.2	17,536.1	-106,297.3
ฐานะเงินคงคลังสิ้นปีงบประมาณ	429,026.4	521,293.5	561,269.7	605,051.8	495,747.0

ที่มา : กรมบัญชีกลาง

สำหรับฐานะเงินคงคลังเป็นรายเดือน ตั้งแต่ปีงบประมาณ พ.ศ. 2553 - 2557
ปรากฏตามแผนภูมิที่ 4 - 1

แผนภูมิที่ 4 - 1
เงินคงคลัง
ปีงบประมาณ 2553 - 2557

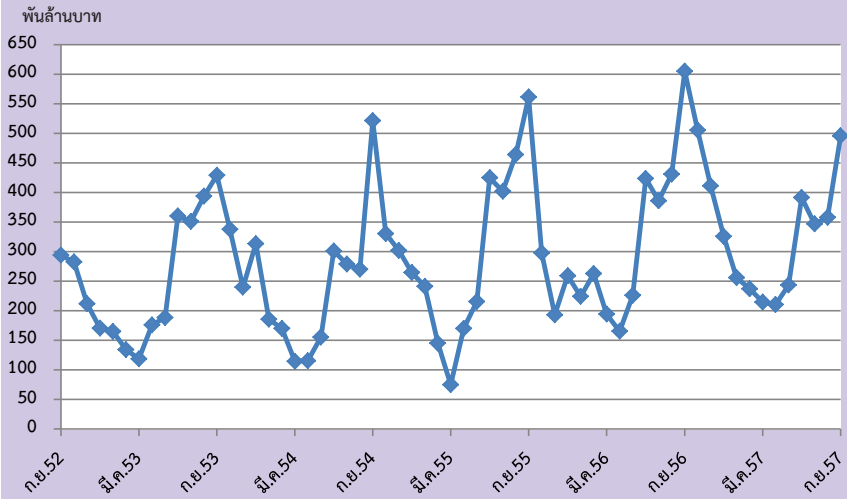

2. หนี้สาธารณะ

หนี้สาธารณะที่เป็นข้อผูกพันของรัฐบาลซึ่งเกิดจากการกู้ยืมโดยตรง และการค้าประกันเงินกู้โดยรัฐบาล

ตารางที่ 4 – 2
หนี้สาธารณะคงค้าง ณ วันที่ 28 กุมภาพันธ์ 2558

หน่วย : ล้านบาท

ลักษณะเงินกู้	รัฐบาลกู้โดยตรง	รัฐบาลค้าประกัน	รวม
ในประเทศ	3,993,860.8	902,197.4	4,896,058.2
อัตราเพิ่ม/(ลด) ¹	4.2	5.7	4.5
สัดส่วนต่องบประมาณ ²	155.1	35.0	190.1
สัดส่วนต่อ GDP ³	31.6	7.1	38.8
ต่างประเทศ⁴	76,301.7	104,372.7	180,674.4
อัตราเพิ่ม/(ลด)	5.4	(11.7)	(5.2)
สัดส่วนต่องบประมาณ	3.0	4.0	7.0
สัดส่วนต่อ GDP	0.6	0.8	1.4
รวม	4,070,162.5	1,006,570.1	5,076,732.6
อัตราเพิ่ม/(ลด)	4.2	3.6	4.1
สัดส่วนต่องบประมาณ	158.1	39.1	197.2
สัดส่วนต่อ GDP	32.2	8.0	40.1

หมายเหตุ

1. อัตราเพิ่ม/ลด เปรียบเทียบกับวันที่ 28 กุมภาพันธ์ 2557
2. เปรียบเทียบกับงบประมาณรายจ่ายประจำปีงบประมาณ พ.ศ. 2558 จำนวน 2,575,000 ล้านบาท
3. เปรียบเทียบกับ GDP ปี 2558 จำนวน 12,627,000 ล้านบาท ตามแถลงภาวะเศรษฐกิจไทย ไตรมาสที่สี่ทั้งปี 2557 และแนวโน้มปี 2558 ของ สศช. ณ วันที่ 16 กุมภาพันธ์ 2558
4. อัตราแลกเปลี่ยน 1 เหรียญสหรัฐ เท่ากับ 32.5227 บาท
5. ข้อมูลข้างต้นไม่รวมหนี้ที่รัฐบาลไม่ได้ค้าประกัน

ที่มา สำนักงานบริหารหนี้สาธารณะ กระทรวงการคลัง

แผนภูมิที่ 4 - 2
หนี้สาธารณะคงค้าง
ณ วันที่ 28 กุมภาพันธ์ 2558
ยอดรวม 5,076,732.6 ล้านบาท

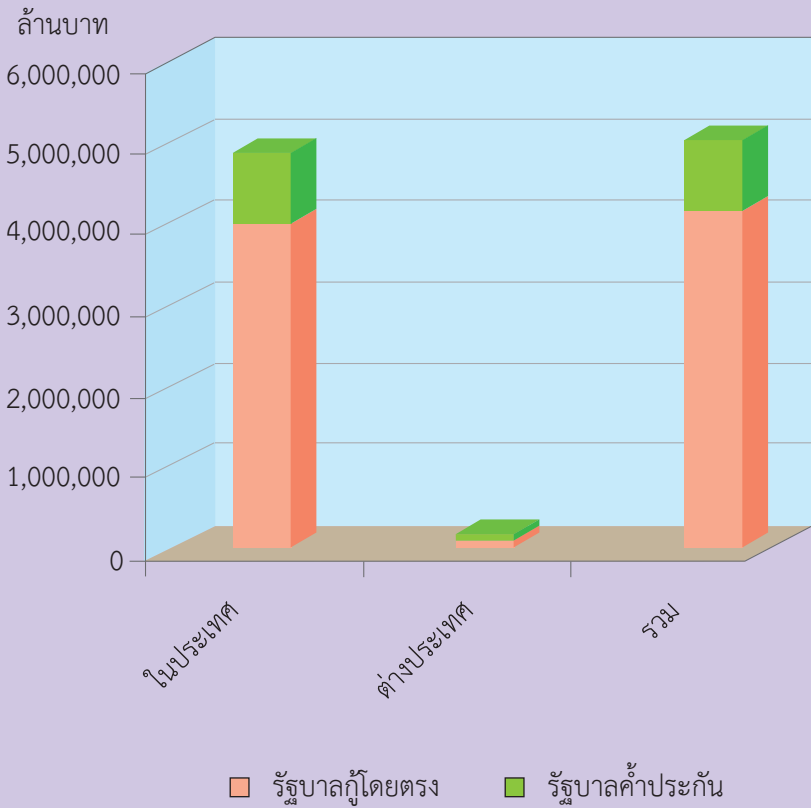

2.1 หนี้ภายในประเทศ

2.1.1 หนี้คงค้าง

รัฐบาลมีหนี้สินและข้อผูกพันในประเทศ ณ วันที่ 28 กุมภาพันธ์ 2558 รวมทั้งสิ้น 4,896,058.2 ล้านบาท จำแนกเป็น พันธบัตรเงินกู้ จำนวน 3,468,220.8 ล้านบาท ตั๋วสัญญาใช้เงิน จำนวน 329,980.8 ล้านบาท ตั๋วสัญญาใช้เงินเพื่อการปรับโครงสร้างหนี้ จำนวน 47,010 ล้านบาท ตั๋วเงินคลัง จำนวน 75,000 ล้านบาท และสัญญาเงินกู้ จำนวน 73,649.2 ล้านบาท ที่เหลือเป็นการค้ำประกันเงินกู้ของรัฐวิสาหกิจ ซึ่งเบิกแล้วและค้างชำระอีก จำนวน 902,197.4 ล้านบาท

ตารางที่ 4 – 3

หนี้ภายในประเทศคงค้าง ณ วันที่ 28 กุมภาพันธ์ 2558

หน่วย : ล้านบาท

แหล่งเงินกู้	รัฐบาลกู้โดยตรง	รัฐบาลค้ำประกัน	รวม
1. ธนาคารแห่งประเทศไทย	157,945.0	139,582.0	297,527.0
2. สถาบันการเงินที่รับฝากเงิน	960,942.0	424,266.7	1,385,208.7
3. สถาบันการเงินอื่น และอื่นๆ	2,874,973.8	338,348.7	3,213,322.5
รวม	3,993,860.8	902,197.4	4,896,058.2

ที่มา สำนักงานบริหารหนี้สาธารณะ กระทรวงการคลัง
ธนาคารแห่งประเทศไทย

แผนภูมิที่ 4 - 3
หนี้ภายในประเทศ
ณ วันที่ 28 กุมภาพันธ์ 2558
ยอดรวม 4,896,058.2 ล้านบาท

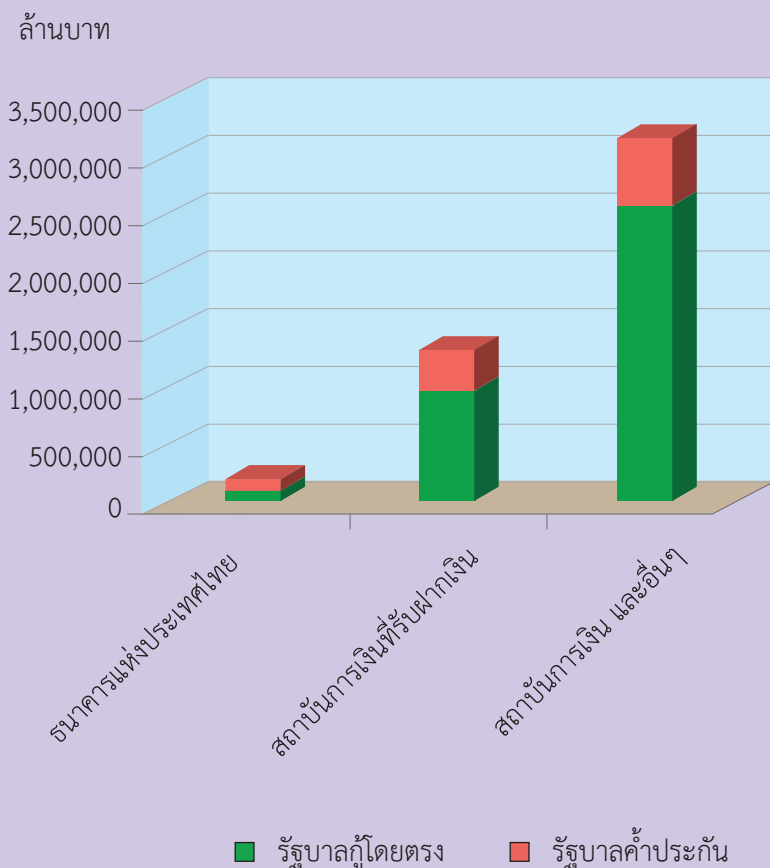

2.1.2 เงินกู้ประจำปีงบประมาณ

เงินกู้ภายในประเทศโดยตรงของรัฐบาลประจำปีงบประมาณ 2558 รัฐบาลมีแผนกู้เงินรวมทั้งสิ้น 936,563.1 ล้านบาท จำแนกเป็น 1) เงินกู้เพื่อชดเชยการขาดดุลงบประมาณ จำนวน 250,000 ล้านบาท 2) เงินกู้บาทแทนการกู้เงินตราต่างประเทศ จำนวน 62,700 ล้านบาท 3) เงินกู้เพื่อให้กู้ต่อ จำนวน 50,136.6 ล้านบาท 4) เงินกู้เพื่อการนำส่งเข้ากองทุนส่งเสริมการประกันภัยพิบัติจำนวน 2,500 ล้านบาท 5) เงินกู้เพื่อการบริหารและจัดการหนี้ จำนวน 456,522 ล้านบาท 6) เงินกู้เพื่อการบริหารและจัดการหนี้เงินกู้มาเพื่อให้กู้ต่อ จำนวน 29,159.9 ล้านบาท 7) เงินกู้เพื่อการบริหารและจัดการหนี้เงินกู้เพื่อกองทุนเพื่อการฟื้นฟูและพัฒนาระบบสถาบันการเงิน พ.ศ. 2541 (FIDF 1) จำนวน 58,440 ล้านบาท และ 8) เงินกู้เพื่อการบริหารและจัดการหนี้เงินกู้เพื่อกองทุนเพื่อการฟื้นฟูและพัฒนาระบบสถาบันการเงิน ระยะที่สอง พ.ศ. 2545 (FIDF 3) จำนวน 27,104.6 ล้านบาท

ตารางที่ 4 - 4
เงินกู้ภายในประเทศโดยตรงของรัฐบาล

หน่วย : ล้านบาท

ปีงบประมาณ เงินกู้	2555	2556	2557	2558	2559
1. เงินกู้เพื่อชดเชยการขาดดุลงบประมาณ	344,084.3	281,948.8	250,000.0	250,000.0	390,000.0
2. เงินกู้บาทแทนการกู้เงินตราต่างประเทศ	-	-	6,000.0	62,700.0	37,246.1
3. เงินกู้เพื่อให้กู้ต่อ	14,303.1	18,660.0	17,484.0	50,136.6	154,916.6
4. เงินกู้เพื่อการวางระบบบริหารจัดการน้ำและสร้างอนาคตประเทศ	10,000.0	339,999.0	-	-	-
5. เงินกู้เพื่อการนำส่งเข้ากองทุนส่งเสริมการประกันภัยพิบัติ	500.0	2,500.0	-	2,500.0	2,500.0
6. เงินกู้เพื่อการบริหารและจัดการหนี้	125,691.0	277,412.1	272,665.0	456,522.0	198,500.0
7. เงินกู้เพื่อการบริหารและจัดการหนี้เงินกู้มาเพื่อให้กู้ต่อ	-	2,000.0	-	29,159.9	24,647.1
8. เงินกู้เพื่อการบริหารและจัดการหนี้เงินกู้เพื่อกองทุนเพื่อการฟื้นฟูและพัฒนาระบบสถาบันการเงิน พ.ศ. 2541 (FIDF 1)	107,099.2	52,500.0	65,000.0	58,440.0	39,836.0
9. เงินกู้เพื่อการบริหารและจัดการหนี้เงินกู้เพื่อกองทุนเพื่อการฟื้นฟูและพัฒนาาระบบสถาบันการเงิน ระยะที่สอง พ.ศ. 2545 (FIDF 3)	251,023.2	159,853.5	64,123.7	27,104.6	67,537.2
10. เงินกู้เพื่อการบริหารและจัดการหนี้เงินกู้เพื่อฟื้นฟูและเสริมสร้างความมั่นคงทางเศรษฐกิจ	128,272.0	12,223.0	58,247.0	-	80,972.4
รวม	980,972.8	1,147,096.4	733,519.7	936,563.1	996,155.4

หมายเหตุ	<ol style="list-style-type: none"> 1. ปีงบประมาณ 2555 - 2557 เป็นผลการดำเนินงานตามแผนการบริหารหนี้สาธารณะ 2. ปีงบประมาณ 2558 เป็นวงเงินตามแผนการบริหารหนี้สาธารณะ ปรับปรุงครั้งที่ 2 ที่คณะรัฐมนตรีมีมติอนุมัติและรับทราบตามที่กระทรวงการคลังเสนอ เมื่อวันที่ 17 มีนาคม 2558 3. ปีงบประมาณ 2559 เป็นข้อมูลตามร่างแผนการบริหารหนี้สาธารณะ
ที่มา	สำนักงานบริหารหนี้สาธารณะ กระทรวงการคลัง

2.2 หนี้ต่างประเทศ

2.2.1 หนี้คงค้าง

ณ วันที่ 28 กุมภาพันธ์ 2558 รัฐบาลมีหนี้คงค้าง จำนวน 5,466.8 ล้านเหรียญสหรัฐ (ประมาณ 180,674.4 ล้านบาท) จำแนกเป็น การกู้โดยตรงของรัฐบาล 2,358.3 ล้านเหรียญสหรัฐ (ประมาณ 76,301.7 ล้านบาท) และการค้าประกันเงินกู้ของ รัฐวิสาหกิจ 3,108.5 ล้านเหรียญสหรัฐ (ประมาณ 104,372.7 ล้านบาท)

ตารางที่ 4 - 5

หนี้ต่างประเทศคงค้าง ณ วันที่ 28 กุมภาพันธ์ 2558

หน่วย : ล้านเหรียญสหรัฐ

แหล่งเงินกู้	รัฐบาลกู้โดยตรง	รัฐบาลค้าประกัน	รวม
1. ธนาคารโลก	1,042.3	-	1,042.3
2. ธนาคารพัฒนาเอเชีย	310.8	-	310.8
3. องค์การความร่วมมือระหว่างประเทศของญี่ปุ่น	912.8	2,995.8	3,908.6
4. ตลาดเงินทุนต่างประเทศ	84.3	9.5	93.8
5. อื่นๆ	8.1	103.2	111.3
รวม	2,358.3	3,108.5	5,466.8

- | | |
|-----------------|---|
| หมายเหตุ | <ol style="list-style-type: none">อัตราแลกเปลี่ยน 1 เหรียญสหรัฐ = 32.5227 บาทหนี้ต่างประเทศที่มีการบริหารความเสี่ยงแล้ว ใช้อัตราแลกเปลี่ยน ณ วันที่ทำการบริหารความเสี่ยงยอดหนี้คงค้างไม่รวม Euro Commercial Paper |
| ที่มา | สำนักงานบริหารหนี้สาธารณะ กระทรวงการคลัง |

แผนภูมิที่ 4 - 4
 หนี้ต่างประเทศ
 ณ วันที่ 28 กุมภาพันธ์ 2558
 ยอดรวม 5,466.8 ล้านดอลลาร์สหรัฐ

ล้านเหรียญสหรัฐ

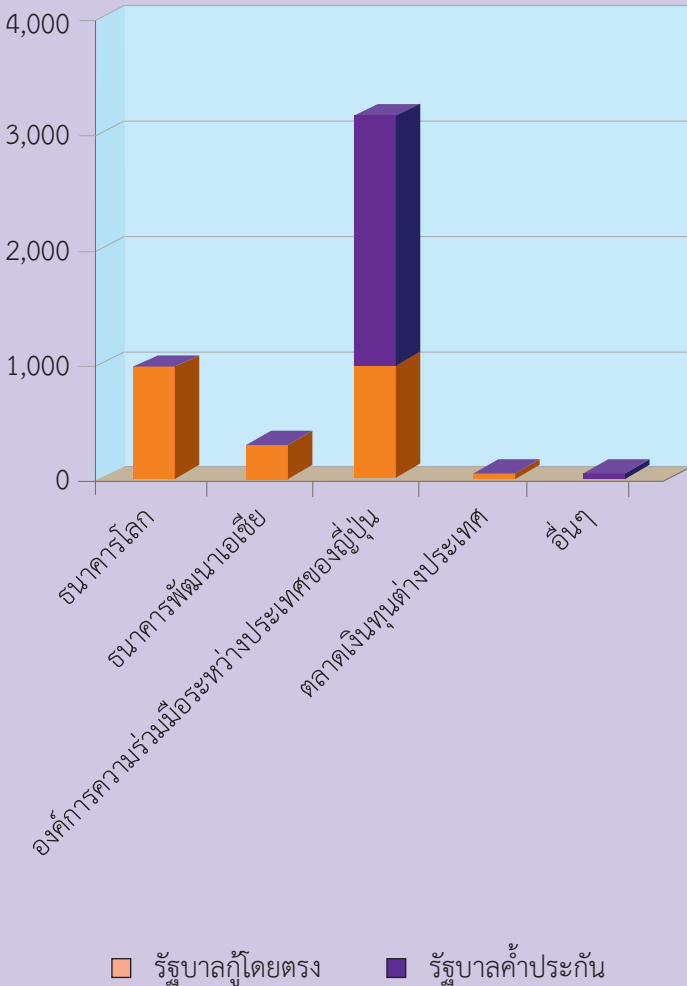

2.2.2 เงินกู้ประจำปีงบประมาณ

เงินกู้ต่างประเทศ มีสองประเภทหลัก คือ การกู้โดยตรงของรัฐบาล และการกู้ของรัฐวิสาหกิจซึ่งรัฐบาลค้ำประกัน การกู้จากต่างประเทศอาจจำแนกได้ตามแหล่งเงินกู้ที่สำคัญ ดังนี้

1. ธนาคารโลก (WB)
2. ธนาคารพัฒนาเอเชีย (ADB)
3. องค์การความร่วมมือระหว่างประเทศของญี่ปุ่น (JICA)
4. ตลาดเงินทุนต่างประเทศ

แผนการก่อกำหนดนี้จากต่างประเทศ ประจำปีงบประมาณ 2558 มีวงเงินรวมทั้งสิ้น 2,170.7 ล้านดอลลาร์สหรัฐ โดยเป็นการกู้เงินของรัฐบาลและนำมาให้รัฐวิสาหกิจ 2 แห่งกู้ต่อ ได้แก่ การรถไฟแห่งประเทศไทย จำนวน 1,539.7 ล้านดอลลาร์สหรัฐ และบริษัทการบินไทย จำกัด (มหาชน) จำนวน 631 ล้านดอลลาร์สหรัฐ

การก่อกำหนดนี้จากต่างประเทศ ในแต่ละปีงบประมาณจะพิจารณาจากปัจจัยที่เกี่ยวข้อง ได้แก่ กรอบการกู้เงินและการค้ำประกันตามที่กฎหมายกำหนด ความต้องการเงินลงทุนสำหรับโครงการที่มีค่าใช้จ่ายส่วนหนึ่งที่ต้องจ่ายเป็นเงินตราต่างประเทศ ปัญหาค่าเงินบาท แรงกดดันจากการเคลื่อนย้ายเงินทุน ความมีเสถียรภาพของค่าเงินบาท ดุลบัญชีเดินสะพัด และเงินทุนสำรองของประเทศ ตลอดจนการพิจารณาสัดส่วนภาระหนี้ต่างประเทศต่อรายได้จากการส่งออกสินค้าและบริการ (Debt Service Ratio : DSR) ที่กำหนดไว้ไม่เกินร้อยละ 9 นอกจากนี้ ได้มีการกำหนดแผนการกู้เงินในประเทศทดแทนเงินกู้จากต่างประเทศของรัฐวิสาหกิจ ซึ่งเป็นการกู้เงินบาทจากแหล่งเงินทุนในประเทศ เพื่อใช้จ่ายในส่วน of ค่าใช้จ่ายที่เป็นเงินตราต่างประเทศที่กำหนดไว้เดิมว่าจะกู้จากตลาดเงินทุนต่างประเทศ และแหล่ง Export Credit โดยมีเป้าหมายเพื่อลดความเสี่ยงจากอัตราแลกเปลี่ยน ลดต้นทุนการกู้เงิน และสนับสนุนการพัฒนาตลาดตราสารหนี้ในประเทศ

ตารางที่ 4 - 6
เงินกู้ต่างประเทศโดยตรงของรัฐบาล

หน่วย : ล้านบาทสหรัฐ

ปีงบประมาณ แหล่งเงินกู้	2555	2556	2557	2558	2559
1. ธนาคารโลก	1,000.0	-	-	-	} 3,288.5
2. ธนาคารพัฒนาเอเชีย	-	-	-	-	
3. องค์การความร่วมมือ ระหว่างประเทศของญี่ปุ่น	-	-	-	1,539.7	
4. ตลาดเงินทุนต่างประเทศ	-	-	-	631.0	
5. อื่นๆ	-	-	-	-	
รวม	1,000.0	-	-	2,170.7	3,288.5

หมายเหตุ 1. ปีงบประมาณ 2555 - 2557 เป็นผลการดำเนินงานตามแผนการบริหารหนี้สาธารณะ
2. ปีงบประมาณ 2558 เป็นวงเงินตามแผนการบริหารหนี้สาธารณะ ปรับปรุงครั้งที่ 2 ที่คณะรัฐมนตรีมีมติอนุมัติและรับทราบตามที่กระทรวงการคลังเสนอ เมื่อวันที่ 17 มีนาคม 2558
3. ปีงบประมาณ 2559 เป็นข้อมูลตามร่างแผนการบริหารหนี้สาธารณะ

ที่มา สำนักงานบริหารหนี้สาธารณะ กระทรวงการคลัง

ตารางที่ 4 - 7
เงินกู้ต่างประเทศของรัฐวิสาหกิจซึ่งรัฐบาลค้ำประกัน

หน่วย : ล้านบาทสหรัฐ

ปีงบประมาณ แหล่งเงินกู้	2555	2556	2557	2558	2559
1. ธนาคารโลก	-	-	-	-	-
2. ธนาคารพัฒนาเอเชีย	-	-	-	-	-
3. องค์การความร่วมมือ ระหว่างประเทศของญี่ปุ่น	-	-	-	-	-
4. ตลาดเงินทุนต่างประเทศ	-	-	-	-	-
5. อื่นๆ	-	-	-	-	-
รวม	-	-	-	-	-

หมายเหตุ 1. ปีงบประมาณ 2555 - 2557 เป็นผลการดำเนินงานตามแผนการบริหารหนี้สาธารณะ
2. ปีงบประมาณ 2558 เป็นวงเงินตามแผนการบริหารหนี้สาธารณะ ปรับปรุงครั้งที่ 2 ที่คณะรัฐมนตรีมีมติอนุมัติและรับทราบตามที่กระทรวงการคลังเสนอ เมื่อวันที่ 17 มีนาคม 2558
3. ปีงบประมาณ 2559 เป็นข้อมูลตามร่างแผนการบริหารหนี้สาธารณะ

ที่มา สำนักงานบริหารหนี้สาธารณะ กระทรวงการคลัง

2.2.3 แผนการเบิกจ่ายเงินกู้ต่างประเทศประจำปีงบประมาณ 2559

ในปีงบประมาณ 2559 หน่วยราชการภาครัฐมีแผนที่จะเบิกจ่ายเงินกู้ต่างประเทศจากการกู้โดยตรงของรัฐบาล จำนวน 41 ล้านบาท

ตารางที่ 4 - 8

แผนการเบิกจ่ายเงินกู้ต่างประเทศ ประจำปีงบประมาณ 2559

หน่วย : ล้านบาท

กระทรวง/หน่วยงาน/โครงการ	แหล่งเงินกู้	ประมาณการเบิกจ่าย		
		เงินกู้	งบประมาณ สมทบ	รวม
รวมทั้งสิ้น		41.0	43.9	84.9
กระทรวงคมนาคม		41.0	43.9	84.9
1. กรมทางหลวง		41.0	43.9	84.9
- โครงการเร่งรัดขยายทางสายประธาน ให้เป็น 4 ช่องจราจร (ระยะที่ 2)	ADB	41.0	43.9	84.9

หมายเหตุ อัตราแลกเปลี่ยน 1 เหรียญสหรัฐ = 33 บาท
ที่มา สำนักงบประมาณ

3. ความช่วยเหลือจากต่างประเทศ

ประเทศไทยได้รับความช่วยเหลือทางเศรษฐกิจและวิชาการจากต่างประเทศ ในรูปของผู้เชี่ยวชาญ อาสาสมัครทุนการศึกษาและฝึกอบรม วัสดุอุปกรณ์ และเงินให้เปล่า โดยความช่วยเหลือส่วนใหญ่จัดสรรให้ในด้านคมนาคม การเกษตร การบริหารทั่วไป การศึกษา และสาธารณสุข

ความช่วยเหลือที่รัฐบาลได้รับจำแนกตามแหล่งที่มาได้ ดังนี้

ตารางที่ 4 - 9
ความช่วยเหลือจากต่างประเทศ

หน่วย : ล้านบาท

แหล่งความช่วยเหลือ	ปีงบประมาณ		
	2555 ¹	2556 ²	2557 ³
1. ญี่ปุ่น ⁴	3,769.8	321.4	711.8
2. ประเทศในยุโรป สแกนดิเนเวีย และแคนาดา	36.2	67.0	43.1
3. สหรัฐอเมริกา	419.4	1,450.5	1,463.9
4. ออสเตรเลีย นิวซีแลนด์ ประเทศในเอเชีย	1.9	1.4	2.2
5. สหประชาชาติ	508.3	413.1	392.9
6. อาสาสมัคร	90.1	106.6	109.5
7. องค์กรเอกชนต่างประเทศ	541.0	287.7	258.5
8. แหล่งอื่นๆ ⁵	1.9	1.7	1.1
รวม	5,368.6	2,649.4	2,983.0

- หมายเหตุ**
1. ปีงบประมาณ 2555 อัตราแลกเปลี่ยน 1 เหรียญสหรัฐ = 31.20 บาท
 2. ปีงบประมาณ 2556 อัตราแลกเปลี่ยน 1 เหรียญสหรัฐ = 30.72 บาท
 3. ปีงบประมาณ 2557 อัตราแลกเปลี่ยน 1 เหรียญสหรัฐ = 32.20 บาท (เป็นข้อมูลเบื้องต้น ณ เดือนเมษายน 2558)
 4. ปีงบประมาณ 2555 ได้รับความช่วยเหลือแบบให้เปล่าฉุกเฉิน (Emergency Grant Aid) จากญี่ปุ่นเพื่อบรรเทาความเสียหายที่เกิดจากอุทกภัย ทำให้มีมูลค่าความช่วยเหลือมากกว่าปกติ
 5. แหล่งอื่นๆ ได้แก่ องค์กรการศึกษาแห่งเอเชียตะวันออกเฉียงใต้ วิทยาลัยนักบริหารการศึกษาช่างเทคนิคแผนโคลัมโบ บราซิล และอียิปต์

ที่มา สำนักงานความร่วมมือเพื่อการพัฒนาระหว่างประเทศ กระทรวงการต่างประเทศ

แผนภูมิที่ 4 - 5
 ความช่วยเหลือจากต่างประเทศ
 ปีงบประมาณ 2555 - 2557

ล้านบาท

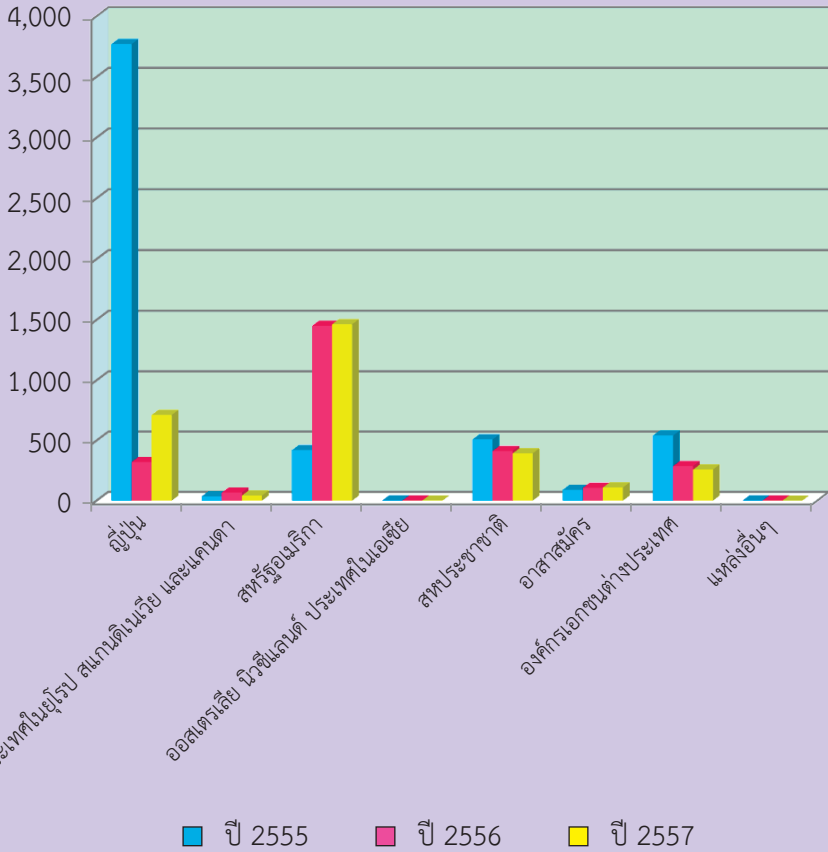

4. เงินและทรัพย์สินช่วยราชการ

ในปีหนึ่งๆ รัฐบาลได้รับเงินและทรัพย์สินที่บุคคล บริษัท ห้างร้าน สถาบัน บริจาค เพื่อช่วยเหลือแก่ส่วนราชการตามวัตถุประสงค์ต่างๆ ซึ่งสำนักงบประมาณได้รวบรวมจำนวนเงิน และทรัพย์สินที่ได้รับบริจาคนี้ ตามรายงานของส่วนราชการต่างๆ ที่ส่งมายังสำนักงบประมาณ ในรอบปีงบประมาณ พ.ศ. 2557 ตั้งแต่วันที่ 1 ตุลาคม 2556 ถึง วันที่ 30 กันยายน 2557 (12 เดือน) และปีงบประมาณ พ.ศ. 2558 ตั้งแต่วันที่ 1 ตุลาคม 2557 ถึง วันที่ 31 มีนาคม 2558 (6 เดือน) ดังนี้

1. ปีงบประมาณ พ.ศ. 2557 จำนวนเงินสดและมูลค่าทรัพย์สินที่ได้รับบริจาค รวมทั้งสิ้น 9,105 ล้านบาท ซึ่งในจำนวนนี้เป็นเงินสด 5,605.4 ล้านบาท และมูลค่าทรัพย์สิน 3,499.6 ล้านบาท

2. ปีงบประมาณ พ.ศ. 2558 จำนวนเงินสดและมูลค่าทรัพย์สินที่ได้รับบริจาค รวมทั้งสิ้น 2,267.4 ล้านบาท ซึ่งในจำนวนนี้เป็นเงินสด 1,096.8 ล้านบาท และมูลค่าทรัพย์สิน 1,170.6 ล้านบาท

ตารางที่ 4 - 10

เงินและทรัพย์สินช่วยราชการ

หน่วย : ล้านบาท

ปีงบประมาณ	เงินสด			ทรัพย์สิน (มูลค่า)
	รับ	จ่าย	คงเหลือ	
2546	539.9	545.8	-5.9	1,491.3
2547	927.4	764.7	162.7	1,300.8
2548	2,132.3	1,817.7	314.6	2,825.6
2549	784.9	783.8	1.1	2,069.3
2550	1,102.9	830.3	272.6	2,216.1
2551	2,099.4	2,020.3	79.1	3,566.5
2552	1,991.9	1,948.9	43.0	2,286.2
2553	3,245.5	2,308.3	937.2	2,636.7
2554	3,638.9	2,476.1	1,162.8	1,239.9
2555	12,983.9	4,054.4	8,929.5	1,448.0
2556	7,361.4	5,328.7	2,032.7	3,801.4
2557	5,605.4	5,419.3	186.1	3,499.6
2558	1,096.8	1,091.3	5.5	1,170.6



สำนักงานประมง
สำนักงานนายกรัฐมนตรี